

ส่วนที่ ๑ บทนำ

๑. ความสำคัญของการติดตามและประเมินผล

การติดตาม (Monitoring) และการประเมิน (Evaluation) เป็นกระบวนการที่แตกต่างกันมีจุดหมาย ไม่เหมือนกัน แต่กระบวนการทั้งสองมีความเกี่ยวข้องสัมพันธ์กัน และเมื่อนำแนวคิดและหลักการติดตามและประเมินผล (Monitoring and Evaluation) มาประสานใช้ด้วยกันอย่างเหมาะสม จะช่วยให้ผู้บริหารท้องถิ่น พนักงานส่วนตำบล พนักงานจ้าง สมาชิกสภาท้องถิ่น สามารถกำกับดูแล ทบทวน และพัฒนาพัฒนาท้องถิ่นตามแผนงาน โครงการได้อย่างมีประสิทธิภาพและประสิทธิผล การติดตามและประเมินผลแผนพัฒนาท้องถิ่นขององค์การบริหารส่วนตำบลโพธิ์ทันจึงเป็นการติดตามผลที่สำคัญ ดังนี้

๑. ผลการปฏิบัติงานของผู้รับผิดชอบแต่ละแผนงาน โครงการเพื่อการพัฒนาองค์การบริหารส่วนตำบลโพธิ์ทันหรือกิจกรรมต่าง ๆ ที่ดำเนินการหรือไม่ได้ดำเนินการตามแผนพัฒนาท้องถิ่นที่ได้กำหนดไว้หรือไม่ รวมทั้งงบประมาณในการดำเนินงาน

๒. ผลการใช้ปัจจัยหรือทรัพยากรต่าง ๆ ในการพัฒนาองค์การบริหารส่วนตำบลโพธิ์ทัน ตรวจสอบดูว่าแผนงาน โครงการเพื่อการพัฒนาได้รับปัจจัยหรือทรัพยากรทั้งด้านปริมาณ และคุณภาพตามระยะเวลาที่กำหนดไว้หรือไม่อย่างไร

๓. ผลการดำเนินงาน ตรวจสอบดูว่าได้ผลตรงตามเป้าหมายที่กำหนดไว้หรือไม่เพียงใด มีปัญหาอุปสรรคอะไรบ้าง ทั้งในด้านการจัดทำแผนพัฒนาท้องถิ่น การดำเนินการตามแผนงานและโครงการเพื่อการพัฒนาท้องถิ่น และขั้นตอนต่าง ๆ ในการดำเนินการตามโครงการเพื่อการพัฒนาท้องถิ่น

๔. ความสำคัญของการติดตามและประเมินผลเป็นเครื่องมือสำคัญในการทดสอบผลการดำเนินงานตามภารกิจขององค์การบริหารส่วนตำบลโพธิ์ทันว่าดำเนินการได้ตามเป้าหมายที่กำหนดไว้หรือไม่ ทำให้ทราบและกำหนดทิศทางการพัฒนาได้อย่างเป็นรูปธรรมและเกิดความชัดเจนที่จะทำให้ทราบถึงจุดแข็ง (strengths) จุดอ่อน (weaknesses) โอกาส (opportunities) ปัญหาหรืออุปสรรค (threats) ของแผนพัฒนาท้องถิ่น (พ.ศ. ๒๕๖๑-๒๕๖๔) โครงการ กิจกรรมต่าง ๆ ซึ่งอาจเกิดจากผู้บริหารท้องถิ่น สมาชิกสภาท้องถิ่น ปลัด/รองปลัด ผู้บริหารระดับหัวหน้าสำนัก/ผู้อำนวยการกอง บุคลากรขององค์การบริหารส่วนตำบลโพธิ์ทัน สภาพพื้นที่และผู้มีส่วนเกี่ยวข้องเพื่อนำไปสู่การปรับปรุงแผนงาน โครงการพัฒนาให้เกิดความสอดคล้องกับสภาพพื้นแวดล้อมในสังคมภายใต้ความต้องการและความพึงพอใจของประชาชนตำบลโพธิ์ทัน

บทสรุปของความสำคัญก็คือ ในการไปสู่การวางแผนการพัฒนาในปีต่อ ๆ ไปเพื่อให้เกิดผลสัมฤทธิ์เชิงคุณค่าในกิจการสาธารณะมากที่สุดและเมื่อพบจุดแข็งก็ต้องเร่งรีบดำเนินการและจะต้องมีความสุขรอบคอบในการดำเนินการขยายโครงการ งานต่าง ๆ ที่เป็นจุดแข็งและพึงรอโอกาสในการเสริมสร้างให้เกิดจุดแข็งนี้ และเมื่อพบปัญหาและอุปสรรคก็ต้องตั้งรับให้มั่น รอโอกาสที่จะดำเนินการและตั้งมั่นอย่างสุขุมรอบคอบพยายามลดถอยสิ่งที่เป็นปัญหาและอุปสรรค เมื่อพบจุดอ่อนต้องหยุดและถดถอยปัญหาลงให้ได้ ดำเนินการปรับปรุงให้ดีขึ้นตั้งรับให้มั่นเพื่อรอโอกาสและสุดท้ายเมื่อมีโอกาสก็ต้องใช้พันธมิตรหรือผู้มีส่วนได้เสียในองค์การบริหารส่วนตำบลโพธิ์ทันให้เกิดประโยชน์เพื่อดำเนินการขยายแผน โครงการ งานต่าง ๆ พร้อมการปรับปรุงและเร่งรีบดำเนินการ สิ่งเหล่านี้จะถูกค้นพบเพื่อให้เกิดการพัฒนาองค์การบริหารส่วนตำบลโพธิ์ทัน

โดยการติดตามและประเมินผลซึ่งส่งผลให้เกิดกระบวนการพัฒนาอย่างเข้มแข็งและมีความยั่งยืน เป็นไปตามเป้าหมายประสงค์ที่ตั้งไว้ได้อย่างดียิ่ง

๒. วัตถุประสงค์ของการติดตามและประเมินผล

การติดตามและประเมินผลแผนพัฒนาท้องถิ่นมุ่งค้นหาแผนงาน โครงการที่ได้ดำเนินการไปแล้วว่าสิ่งใดควรดำเนินการต่อไปตามวัตถุประสงค์ของแผนงาน โครงการ หรือศึกษาระหว่างดำเนินการตามโครงการเพื่อการพัฒนาท้องถิ่นว่ามีปัญหาใดควรปรับปรุงเพื่อการบรรลุเป้าหมาย ติดตามและประเมินผลแผนงาน โครงการเพื่อการพัฒนาท้องถิ่นที่ไม่ได้ดำเนินการเป็นเพราะเหตุใด เกิดปัญหาจากเรื่องใด จึงได้กำหนดเป็นวัตถุประสงค์ได้ดังนี้

๑. เพื่อเป็นเครื่องมือในการบริหารราชการท้องถิ่นขององค์การบริหารส่วนตำบลโพนทันซึ่งจะช่วยตอบสนองภารกิจตามอำนาจหน้าที่ของหน่วยงาน รวมทั้งปรับปรุงการปฏิบัติงานให้ดีขึ้น มีประสิทธิภาพและประสิทธิผล

๒. เพื่อให้ทราบความก้าวหน้าการดำเนินงานตามระยะเวลาและเป้าหมายที่กำหนดไว้ สภาพผลการดำเนินงาน ตลอดจนปัญหา อุปสรรคในการพัฒนาท้องถิ่นตามภารกิจที่ได้กำหนดไว้

๓. เพื่อเป็นข้อมูลสำหรับเร่งรัด ปรับปรุง แก้ไข ข้อบกพร่องของการดำเนินงาน โครงการ การยกเลิกโครงการที่ไม่เหมาะสมหรือหมดความจำเป็นขององค์การบริหารส่วนตำบลโพนทัน

๔. เพื่อทราบถึงสถานภาพการบริหารการใช้จ่ายงบประมาณของ องค์การบริหารส่วนตำบลโพนทัน

๕. เพื่อสร้างความรับผิดชอบของผู้บริหารท้องถิ่น ปลัด/รองปลัด ผู้บริหารระดับสำนัก/กองทุกระดับขององค์การบริหารส่วนตำบลโพนทันที่จะต้องผลักดันให้การดำเนินการตามแผนงาน โครงการต่าง ๆ เป็นไปอย่างมีประสิทธิภาพ บรรลุวัตถุประสงค์กับให้เกิดประโยชน์กับผู้มีส่วนได้เสีย ผู้มีส่วนเกี่ยวข้อง ประชาชนในตำบลโพนทัน หรือสังคมส่วนรวมมากที่สุด

๖. เพื่อติดตามและประเมินผลการดำเนินงานตามตัวชี้วัดร้อยละความสำเร็จของปฏิบัติงานตามแผนงาน/โครงการของสำนัก/กอง/ฝ่ายต่าง ๆ ในปีงบประมาณ พ.ศ. ๒๕๖๕

๓. ขั้นตอนการติดตามและประเมินผล

ระเบียบกระทรวงมหาดไทยว่าด้วยการจัดทำแผนพัฒนาขององค์กรปกครองส่วนท้องถิ่น พ.ศ. ๒๕๔๘ และแก้ไขเพิ่มเติม (ฉบับที่ ๒) พ.ศ. ๒๕๕๙ (ฉบับที่ ๓) พ.ศ. ๒๕๖๑ ข้อ ๒๙ กำหนดว่า คณะกรรมการติดตามและประเมินผลแผนพัฒนาท้องถิ่น มีอำนาจหน้าที่ ดังนี้

(๑) กำหนดแนวทาง วิธีการในการติดตามและประเมินผลแผนพัฒนา

(๒) ดำเนินการติดตามและประเมินผลแผนพัฒนา

(๓) รายงานผลและเสนอความเห็นซึ่งได้จากการติดตามและประเมินผลแผนพัฒนาต่อผู้บริหารท้องถิ่นเพื่อให้ผู้บริหารท้องถิ่นเสนอต่อสภาท้องถิ่น และคณะกรรมการพัฒนาท้องถิ่นพร้อมทั้งประกาศผลการติดตามและประเมินผลแผนพัฒนาให้ประชาชนในท้องถิ่นทราบในที่เปิดเผยภายในสิบห้าวันนับแต่วันรายงานผลและเสนอความเห็นดังกล่าวและต้องปิดประกาศไว้เป็นระยะเวลาไม่น้อยกว่าสามสิบวันโดยอย่างน้อยปีหนึ่งครั้งภายในเดือนธันวาคมของทุกปี

(๔) แต่งตั้งคณะอนุกรรมการหรือคณะทำงานเพื่อช่วยปฏิบัติงานตามที่เห็นสมควร

๑. การดำเนินการติดตามและประเมินผล

คณะกรรมการติดตามและประเมินผลแผนพัฒนาท้องถิ่น มีจำนวน ๑๑ คน ประกอบด้วย

- ๑) สมาชิกสภาท้องถิ่นที่สภาท้องถิ่นคัดเลือก จำนวน ๓ คน
- ๒) ผู้แทนประชาคมท้องถิ่นที่ประชาคมท้องถิ่นคัดเลือก จำนวน ๒ คน
- ๓) ผู้แทนหน่วยงานที่เกี่ยวข้องที่ผู้บริหารท้องถิ่นคัดเลือก จำนวน ๒ คน
- ๔) หัวหน้าส่วนการบริหารที่คัดเลือกกันเอง จำนวน ๒ คน
- ๕) ผู้ทรงคุณวุฒิที่ผู้บริหารท้องถิ่นคัดเลือก จำนวน ๒ คน

คณะกรรมการติดตามและประเมินผลแผนพัฒนาท้องถิ่นขององค์การบริหารส่วนตำบลโพ้น ทัน ต้องดำเนินการให้การติดตามและประเมินผลแผนพัฒนาท้องถิ่นบรรลุวัตถุประสงค์ตามแผนพัฒนาท้องถิ่น ดังนี้

๑. ประชุมเพื่อกำหนดกรอบแนวทาง และวิธีการติดตามและประเมินผลแผนพัฒนาท้องถิ่น โดยการกำหนดกรอบ แนวทาง วิธีการ และช่วงเวลาให้เหมาะสมกับองค์การบริหารส่วนตำบลโพ้น ทัน
๒. ดำเนินการติดตามและประเมินพัฒนาท้องถิ่นตามกรอบแนวทาง วิธีการ และช่วงเวลาที่กำหนด โดยสามารถติดตามและประเมินผลได้ตลอดระยะเวลา
๓. รายงานผลและเสนอความเห็นซึ่งได้จากการติดตามและประเมินผลแผนพัฒนาท้องถิ่นต่อ (ผู้บริหารท้องถิ่น) เพื่อดำเนินการต่อไป

๒. การกำหนดแนวทางและวิธีการ

คณะกรรมการติดตามและประเมินผลแผนพัฒนาท้องถิ่นขององค์การบริหารส่วนตำบลโพ้น ทัน ได้กำหนดการแบ่งขั้นตอนเพื่อเป็นการกำหนดแนวทางและวิธีการสำหรับการติดตามและประเมินผลแผนพัฒนาขององค์การบริหารส่วนตำบลโพ้น ทัน ดังนี้

๒.๑ การกำหนดวัตถุประสงค์และขอบเขตการติดตามและประเมินผล การติดตามยุทธศาสตร์ และโครงการเพื่อการพัฒนาท้องถิ่น จะเริ่มดำเนินการศึกษาและรวบรวมข้อมูลของโครงการที่จะติดตามว่ามีวัตถุประสงค์หลักอะไร มีการกำหนดการติดตามและประเมินผลไว้หรือไม่ (ซึ่งดูได้จากการกำหนดตัวชี้วัด : KPI) ถ้ากำหนดไว้แล้วมีความชัดเจนเพียงใด ใครเป็นผู้รับผิดชอบ ใครเป็นผู้ใช้ผลการติดตาม เป็นต้น จากนั้นศึกษาว่าผู้ใช้ผล การนำผลไปใช้ประโยชน์อย่างไร เมื่อใด ข้อมูลหลัก ๆ ที่ต้องการคืออะไร ต้องการให้รายงานผลอย่างไร มีข้อเสนอแนะในการติดตามผลอย่างไร ซึ่งการศึกษาดังกล่าวอาจใช้วิธีสัมภาษณ์และ/หรือสังเกตแล้ว นำผลที่ได้มากำหนดเป็นวัตถุประสงค์และขอบเขตในการติดตาม

๒.๒ วางแผนติดตามและประเมินผล จะนำวัตถุประสงค์และขอบเขตในการติดตามงานจาก ข้อ ๒.๑ มาวิเคราะห์ แล้วเขียนรายละเอียด ซึ่งประกอบด้วย ประเด็นหลัก ๆ คือ วัตถุประสงค์การติดตาม แหล่งข้อมูล เวลาที่เก็บข้อมูล วิธีการเก็บรวบรวมข้อมูล และวิธีการวิเคราะห์ข้อมูล จากนั้นสร้างเครื่องมือซึ่งส่วนใหญ่จะเป็นแบบสัมภาษณ์หรือแบบสอบถาม กำหนดการทดลองและปรับปรุงเครื่องมือ

๒.๓ ดำเนินการหรือปฏิบัติตามแผนพัฒนาท้องถิ่น เป็นการดำเนินการตามวัตถุประสงค์และขั้นตอนที่ได้กำหนดไว้ ซึ่งสิ่งสำคัญที่ต้องการในขั้นนี้ คือ ข้อมูลจากแหล่งต่าง ๆ ดังนั้น แม้จะวางแผนพัฒนาท้องถิ่นไว้ดีและได้ข้อมูลที่มีคุณภาพเพียงใดก็ตาม แต่ถ้าในเชิงปริมาณได้น้อยก็ต้องติดตามเพิ่มจนกว่าจะได้ครบขั้นต่ำตามที่กำหนดไว้ตามแผนพัฒนาท้องถิ่น

๒.๔ การวิเคราะห์ข้อมูล เป็นการวิเคราะห์ตามวัตถุประสงค์ของการติดตามที่กำหนดไว้ แต่ ละโครงการตามตัวชี้วัดที่กำหนดไว้ โดยอาจใช้วิธีการทางสถิติพื้นฐาน เช่น การแจกแจง ค่าร้อยละ ค่าเฉลี่ย ค่า

เบี่ยงเบนมาตรฐาน จำนวน เป็นต้น หรืออาจใช้การวิเคราะห์แบบ Matrix การพรรณนาเปรียบเทียบ การเขียน Flow Chart การแสดงแผนภูมิแกนต์ (Gantt Chart) หรืออาจใช้หลาย ๆ วิธีประกอบกันตามความเหมาะสมของพื้นที่องค์การบริหารส่วนตำบลโพนทัน

๒.๕ รายงานตามแบบแผนพัฒนาท้องถิ่นเป็นการรายงานให้ผู้เกี่ยวข้องทราบโดยรายงานตามแบบที่กำหนดไว้ตามแผนพัฒนาท้องถิ่น ทั้งนี้ การรายงานผลการติดตามแผนงาน โครงการหนึ่ง ๆ อาจมีหลายลักษณะก็ได้ตามความเหมาะสมขององค์การบริหารส่วนตำบลโพนทัน ในการรายงานผลการติดตามโครงการ อาจเขียนเป็นรายงานเชิงเทคนิคซึ่งประกอบด้วยก็ได้ ความเป็นมาของโครงการที่จะติดตามโดยสรุป วัตถุประสงค์และประโยชน์ที่คาดว่าจะได้รับจากการติดตาม ซึ่งจะปรากฏในส่วนที่ ๒ และส่วนที่ ๓

๒.๖ รายงานผล คณะกรรมการติดตามและประเมินผลแผนพัฒนาท้องถิ่น รายงานผลและเสนอความเห็นซึ่งได้จากการติดตามและประเมินผลแผนพัฒนาขององค์การบริหารส่วนตำบลโพนทันต่อผู้บริหารท้องถิ่นเพื่อให้ผู้บริหารท้องถิ่นเสนอต่อสภาท้องถิ่นและคณะกรรมการพัฒนาท้องถิ่นขององค์การบริหารส่วนตำบลโพนทัน โดยอย่างน้อยปีละหนึ่งครั้งภายในเดือนธันวาคมของทุกปี

๒.๗ การวินิจฉัยสั่งการ การนำเสนอเพื่อให้เกิดการเปลี่ยนแปลง ปรับปรุง แก้ไขที่ดี หลังจากคณะกรรมการติดตามและประเมินผลแผนพัฒนาขององค์การบริหารส่วนตำบลโพนทันหรือผู้เกี่ยวข้องหรือผู้มีอำนาจในสำนัก กอง ฝ่ายต่าง ๆ ได้รับรายงานสรุปแล้วจะวินิจฉัย/สั่งการ เพื่อแก้ไขปัญหาที่ได้จากรายงานสรุป ซึ่งอาจกระทำโดยตรงหรือเสนอรายงานตามสายบังคับบัญชาก็ได้ตามความเหมาะสมต่อผู้บริหารท้องถิ่น

๓. การรายงานผล

คณะกรรมการติดตามและประเมินผลแผนพัฒนาขององค์การบริหารส่วนตำบลโพนทันมีอำนาจหน้าที่ในการรายงานผลและเสนอความเห็นซึ่งได้จากการติดตามและประเมินผลแผนพัฒนาต่อผู้บริหารท้องถิ่น เพื่อให้ผู้บริหารท้องถิ่นเสนอต่อสภาท้องถิ่นและคณะกรรมการพัฒนาขององค์การบริหารส่วนตำบลโพนทันโดยอย่างน้อยปีละหนึ่งครั้งภายในเดือนธันวาคมของทุกปี

ขั้นตอนการรายงานผล

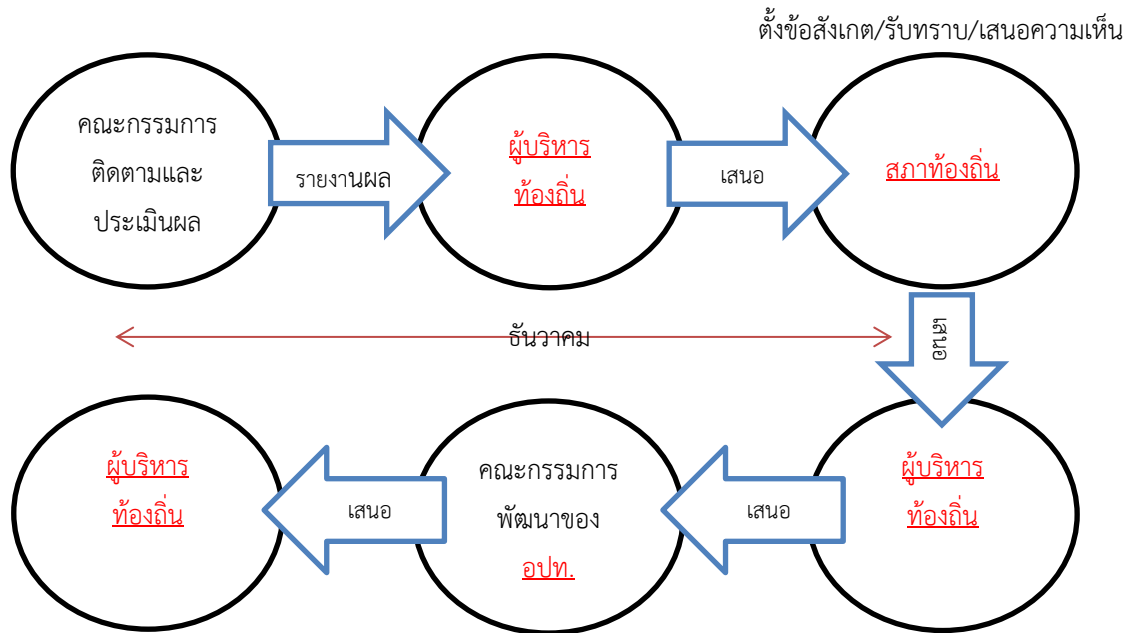

ประกาศผลการติดตามและประเมินผลแผนพัฒนาให้ประชาชนในตำบลโพนทันทราบในที่เปิดเผยภายในสิบห้าวัน นับแต่วันรายงานผลและเสนอความเห็นดังกล่าวและต้องปิดประกาศไว้เป็นระยะเวลาไม่น้อยกว่าสามสิบวัน

ตั้งข้อสังเกต/รับทราบ/เสนอความเห็น

๔. เครื่องมือการติดตามและประเมินผล

เครื่องมือการติดตามและประเมินผลแผนพัฒนาท้องถิ่น (Monitoring and evaluation tools for local development plans) เป็นสิ่งของ วัสดุ อุปกรณ์หรือเทคนิควิธีการที่คณะกรรมการติดตามและประเมินผลแผนพัฒนาองค์การบริหารส่วนตำบลโพนทันใช้ในการเก็บข้อมูลการติดตามผลรวมทั้งโดยการพิจารณาเลือกใช้เครื่องมือและเทคนิควิธีการที่คณะกรรมการติดตามและประเมินผลแผนพัฒนาท้องถิ่นได้คิดสร้างไว้เพื่อใช้ในการติดตามและประเมินผล เช่น แบบสอบถามวัดทัศนคติ มาตรฐานประมาณค่า และวิธีการ เป็นต้น และหรือโดยการสร้างเครื่องติดตามและประเมินผลแผนพัฒนาท้องถิ่นได้แก่ แบบสอบถาม (Questionnaires) แบบสัมภาษณ์ (Interview) และแบบสังเกตการณ์ (Observation) เป็นต้น โดยอาศัยสภาพพื้นที่ทั่วไป อำนาจหน้าที่ ภารกิจขององค์การบริหารส่วนตำบลโพนทันรวมถึงผู้มีส่วนได้เสียในท้องถิ่น รวมทั้งเกณฑ์มาตรฐาน แบบต่าง ๆ ที่ได้กำหนดขึ้นหรือการนำไปทดลองใช้เพื่อปรับปรุงแก้ไขแล้ว จึงนำเครื่องมือการติดตามและประเมินผลแผนพัฒนาท้องถิ่นไปใช้ในการปฏิบัติงานจริงหรือภาคสนาม ดำเนินการสำรวจและเก็บข้อมูล วิเคราะห์ข้อมูล สรุปข้อมูลที่เป็นจริงต่อไป

๑. กรอบและแนวทางในการติดตามและประเมินผล

คณะกรรมการติดตามและประเมินผลแผนพัฒนาท้องถิ่นของ องค์การบริหารส่วนตำบลโพนทันกำหนดกรอบและแนวทางในการติดตามและประเมินผล ดังนี้

๑.๑ กำหนดกรอบเวลา (Time & Time Frame) โดยกำหนดกรอบระยะเวลา ดังนี้

๑) ประชุมคณะกรรมการติดตามและประเมินผลแผนพัฒนาท้องถิ่นขององค์การบริหารส่วนตำบลโพนทันอย่างน้อยปีละ ๑ ครั้ง

๒) สรุปผลการติดตามและประเมินผลทุกปีงบประมาณ

๓) รายงานผลและเสนอความเห็นซึ่งได้จากการติดตามและประเมินผลแผนพัฒนาต่อ(ผู้บริหารท้องถิ่น)ภายในกำหนดเวลา เพื่อให้ผู้บริหารท้องถิ่นเสนอสภาท้องถิ่น/คณะกรรมการพัฒนาท้องถิ่นภายในระยะเวลาที่กำหนด

๑.๒ ความสอดคล้อง (Relevance) เป็นความสอดคล้องของยุทธศาสตร์ แผนงาน โครงการ (หรือผลผลิต) ที่ได้กำหนดขึ้นมีความสอดคล้องและนำไปกำหนดเป็นวิสัยทัศน์ขององค์การบริหารส่วนตำบลโพนทัน

๑.๓ ความเพียงพอ (Adequacy) กำหนดทรัพยากรสำหรับการดำเนินการติดตามและประเมินผลประกอบด้วยคน เงิน วัสดุ อุปกรณ์ เครื่องมือในการปฏิบัติงานตามศักยภาพโดยนำเครื่องมือที่มีอยู่จริงในองค์การบริหารส่วนตำบลโพนทันมาปฏิบัติงาน

๑.๔ ความก้าวหน้า (Progress) กรอบของความก้าวหน้าแผนงาน โครงการต่าง ๆ จะวัดจากรายการที่เป็นโครงการในรอบ ๔ ปี วัดได้จากช่องปีงบประมาณและที่ผ่านมา โครงการที่ต่อเนื่องจากปีงบประมาณที่ผ่านมา

๑.๕ ประสิทธิภาพ (Efficiency) เป็นการติดตามและประเมินผลความสัมพันธ์กันระหว่างผลผลิตหรือผลที่ได้รับจริงกับทรัพยากรที่ถูกใช้ไปในการพัฒนาท้องถิ่นขององค์การบริหารส่วนตำบลโพนทันซึ่งสามารถวัดได้ในเชิงปริมาณ ขนาด ความจุ พื้นที่ จำนวน ระยะเวลา เป็นต้น

๑.๖ ประสิทธิผล (Effectiveness) เป็นผลที่ได้จากประสิทธิภาพทำให้เกิดผลลัพธ์และผลผลิต (Outcome and Output) ซึ่งสามารถวัดได้ในเชิงปริมาณและเชิงคุณภาพหรือวัดได้เฉพาะเชิงคุณภาพ ซึ่งวัดเป็นความพึงพอใจหรือสิ่งที่ประชาชนชื่นชอบหรือการมีความสุข เป็นต้น

กำหนดแนวทางการวิเคราะห์สภาพแวดล้อมการติดตามและประเมินผลมีความจำเป็นที่จะต้องวิเคราะห์สภาพแวดล้อมขององค์การบริหารส่วนตำบลโพทันทันทั้งในระดับหมู่บ้านและระดับตำบล และอาจรวมถึงอำเภอคำเขื่อนแก้ว และจังหวัดยโสธรด้วย เพราะมีความสัมพันธ์และปฏิสัมพันธ์ในเชิงการพัฒนาท้องถิ่นแบบองค์รวมของจังหวัดเดียวกัน

๒. ระเบียบ วิธีในการติดตามและประเมินผล

คณะกรรมการติดตามและประเมินผลแผนพัฒนาท้องถิ่นขององค์การบริหารส่วนตำบลโพทันทันกำหนดระเบียบ วิธีในการติดตามและประเมินผล ดังนี้

๒.๑ ระเบียบในการติดตามและประเมินผลแผนพัฒนา ระเบียบวิธีในการติดตามและประเมินผลมีองค์ประกอบใหญ่ ๆ ที่สำคัญ ๓ ประการ คือ

- ๑) ผู้เข้าร่วมติดตามและประเมินผล
- ๒) เครื่องมือ
- ๓) กรรมวิธีหรือวิธีการต่าง ๆ

๒.๒ วิธีในการติดตามและประเมินผลแผนพัฒนา

๑) การออกแบบการติดตามและประเมินผล การออกแบบเพื่อการติดตามและประเมินผลแผนพัฒนามีเป้าหมายเพื่อมุ่งตอบปัญหาการติดตามและประเมินผลได้อย่างตรงประเด็น อธิบายหรือควบคุมความผันแปรของโครงการเพื่อการพัฒนาท้องถิ่นที่จะเกิดขึ้นได้

๒) การสำรวจ (survey) เป็นการรวบรวมข้อมูลจากบันทึกหรือทะเบียนที่ผู้รับผิดชอบโครงการจัดทำไว้แล้ว หรืออาจเป็นข้อมูลที่คณะกรรมการติดตามและประเมินผลต้องจดบันทึก (record) สังเกต (observe) หรือวัด (measurement) โดยคณะกรรมการติดตามและประเมินผลจะดำเนินการในพื้นที่จากผู้มีส่วนเกี่ยวข้อง เจ้าหน้าที่ บุคลากรขององค์การบริหารส่วนตำบลโพทันทันข้อมูลที่มีอยู่ตามธรรมชาติ พฤติกรรม ความต้องการ ซึ่งศึกษาได้โดยวิธีการสังเกตและสามารถวัดได้

๓. กำหนดเครื่องมือที่ใช้ในการติดตามและประเมินผล

คณะกรรมการติดตามและประเมินผลแผนพัฒนาท้องถิ่นขององค์การบริหารส่วนตำบลโพทันทันกำหนดเครื่องมือที่ใช้ในการติดตามและประเมินผล ดังนี้

๓.๑ การทดสอบและการวัด (Tests & Measurements) วิธีการนี้จะทำการทดสอบและวัดผล เพื่อตรวจสอบการเปลี่ยนแปลง ซึ่งรวมถึงแบบทดสอบต่าง ๆ การประเมินการปฏิบัติงาน และแนวทางการวัด จะใช้เครื่องมือใดในการทดสอบและการวัดนั้นเป็นไปตามความเหมาะสมของโครงการพัฒนาท้องถิ่น เช่น การทดสอบและการวัดโครงการก่อสร้างลานคอนกรีตเสริมเหล็กจากศูนย์ อปพร. ถึง หลังพิพิธภัณฑสถานแห่งชาติ (จะใช้การทดสอบและการวัดอย่างไร) โครงการฝึกทักษะอาชีพให้กับประชาชน (จะใช้การทดสอบและการวัดอย่างไร) โครงการจัดวันเด็กแห่งชาติ (จะใช้การทดสอบและการวัดอย่างไร) เป็นต้น

๓.๒ การสัมภาษณ์ (Interviews) อาจเป็นการสัมภาษณ์เดี่ยว หรือกลุ่มก็ได้ การสัมภาษณ์เป็นการยืนยันว่า ผู้มีส่วนเกี่ยวข้อง ผู้ได้รับผลกระทบมีความเกี่ยวข้องและได้รับผลกระทบในระดับใด โดยทั่วไปการสัมภาษณ์ถูกแบ่งออกเป็น ๒ ประเภท คือ การสัมภาษณ์แบบเป็นทางการหรือกึ่งทางการ (formal or semi-formal interview) ซึ่งใช้แบบสัมภาษณ์แบบมีโครงสร้าง (structure interviews) ดำเนินการสัมภาษณ์และการสัมภาษณ์แบบไม่เป็นทางการ (informal interview) ซึ่งคล้าย ๆ กับการพูดสนทนาอย่างไม่เป็นพิธีต้องไม่เคร่งครัดในขั้นตอน

๓.๓ การสังเกต (Observations) คณะกรรมการติดตามและประเมินผลแผนพัฒนาองค์การบริหารส่วนตำบลโพนทันใช้การสังเกตเพื่อเฝ้าดูว่ากำลังเกิดอะไรขึ้นกับการพัฒนาท้องถิ่นขององค์การบริหารส่วนตำบลโพนทันมีการบันทึกการสังเกต แนวทางในการสังเกต และกำหนดการดำเนินการสังเกต (๑) การสังเกตแบบมีส่วนร่วม (Participant observation) เป็นวิธีการสังเกตที่คณะกรรมการติดตามและประเมินผลเข้าไปใช้ชีวิตร่วมกับประชาชนในหมู่บ้านหรือตัวบุคคล ชุมชน มีกิจกรรมร่วมกัน (๒) การสังเกตแบบไม่มีส่วนร่วม (Non-participant observation) หรือการสังเกตโดยตรง (Direct observation) เป็นการสังเกต บันทึกลักษณะทางกายภาพ โครงสร้าง และความสัมพันธ์ของผู้มีส่วนได้เสียในองค์การบริหารส่วนตำบลโพนทัน

๓.๔ การสำรวจ (surveys) ในที่นี้หมายถึง การสำรวจเพื่อประเมินความคิดเห็น การรับรู้ทัศนคติ ความพึงพอใจ ความจำเป็น ความต้องการของประชาชนในตำบลโพนทัน_คณะกรรมการติดตามและประเมินผลแผนพัฒนาองค์การบริหารส่วนตำบลโพนทันจะมีการบันทึกการสำรวจ และทิศทางการสำรวจไว้เป็นหลักฐาน

๓.๕ เอกสาร (Documents) การติดตามและประเมินผลยุทธศาสตร์และโครงการมีความจำเป็นอย่างยิ่งที่จะต้องใช้เอกสาร ซึ่งเป็นเอกสารที่เกี่ยวข้องกับยุทธศาสตร์การพัฒนา ปัญหาความต้องการของประชาชนในท้องถิ่น สาเหตุของปัญหา แนวทางการแก้ไขปัญหาหรือแนวทางการพัฒนา ตลอดจนเป้าประสงค์ ค่าเป้าหมาย กลยุทธ์ แผนงาน ผลผลิตหรือโครงการ วิสัยทัศน์ขององค์การบริหารส่วนตำบลโพนทัน

๕. ประโยชน์ของการติดตามและประเมินผล

การติดตามและประเมินผลมีประโยชน์ที่สำคัญคือ การนำไปใช้แก้ไขปัญหาดังต่าง ๆ ระหว่างดำเนินโครงการ รองลงมาคือนำไปใช้สำหรับวางแผนการจัดทำแผนพัฒนาท้องถิ่นในอนาคต ประโยชน์ต่าง ๆ แยกเป็นหัวข้อได้ ดังนี้

๑. ได้ทราบถึงสถานภาพและสถานการณ์ต่าง ๆ ของการจัดทำแผนพัฒนาท้องถิ่นและการดำเนินการตามโครงการ ซึ่งจะช่วยให้วิธีการปฏิบัติดำเนินการไปแนวทางเดียวกัน

๒. ได้ทราบถึงข้อดี ข้อเสีย ข้อบกพร่องต่าง ๆ ตลอดจนปัจจัยที่ทำให้แผนพัฒนาท้องถิ่นและการดำเนินการตามโครงการพัฒนาท้องถิ่นมีปัญหา ทำให้สามารถแก้ไขได้ทุกจุด ตรงเป้าหมายอย่างทัน ท่วงทีทั้งในปัจจุบันและอนาคต

๓. ช่วยให้การใช้ทรัพยากรต่าง ๆ เกิดความประหยัด คุ่มค่าไม่เสียประโยชน์ ประหยัดเวลางบประมาณ และทรัพยากรในการดำเนินโครงการพัฒนาท้องถิ่น

๔. สามารถเก็บรวบรวม วิเคราะห์ข้อมูลต่าง ๆ ที่เกี่ยวกับรายละเอียด ความต้องการ สภาพปัญหาต่าง ๆ ที่จะนำไปจัดทำเป็นโครงการเพื่อพัฒนาท้องถิ่น เพื่อนำเสนอโครงการในเชิงสถิติหรือข้อมูลที่เป็นจริง ทำให้ได้รับความเชื่อถือและการยอมรับจากประชาชน ผู้มีส่วนได้เสีย หน่วยงานราชการ รัฐวิสาหกิจองค์กรต่าง ๆ

๕. กระตุ้นให้ผู้ปฏิบัติงานและผู้เกี่ยวข้องกับการพัฒนาท้องถิ่น การจัดทำโครงการและรับผิดชอบโครงการ มีความสำนึกต่อหน้าที่ความรับผิดชอบ และกระตือรือร้นในการแก้ไข ตลอดจนปรับปรุงรายละเอียด เนื้อหา ข้อมูลให้เป็นปัจจุบันเสมอ

๖. การวินิจฉัย สั่งการ ผู้บริหารท้องถิ่น ปลัด/รองปลัด ผู้บริหารระดับสำนัก/กอง/ฝ่ายต่าง ๆ ขององค์การบริหารส่วนตำบลโพนทันสามารถวินิจฉัย สั่งการได้อย่างถูกต้อง ชัดเจน รัดกุมมีเหตุมีผลในการ

พัฒนาท้องถิ่นให้สอดคล้องกับสภาพความเป็นจริงและตามอำนาจหน้าที่ นอกจากนี้ยังสามารถกำหนดมาตรการต่าง ๆ สำหรับการปรับปรุงแก้ไขและป้องกันความผิดพลาดที่จะเกิดขึ้นได้

๗. ทำให้ภารกิจต่าง ๆ ของบุคลากรในองค์การบริหารส่วนตำบลโพหนองแต้แต่ละคน แต่ละสำนัก/กอง/ฝ่ายต่าง ๆ มีความสอดคล้องกัน ประสานการทำงานให้เป็นองค์รวมของหน่วยงาน ทำให้เป้าหมายขององค์การบริหารส่วนตำบลโพหนองแต้เกิดความสำเร็จตามเป้าหมายหลัก มีความสอดคล้องและเกิดประสิทธิภาพและประสิทธิผล

๘. สามารถรักษาคุณภาพของงานหรือภารกิจให้เป็นไปและตรงตามวัตถุประสงค์ของโครงการ กิจกรรม งานต่าง ๆ และประชาชนพึงพอใจเมื่อได้รับการบริการประชาชนในเขตตำบลโพหนองแต้

ส่วนที่ ๒

การติดตามและประเมินผล

๑. สรุปผลการติดตามและประเมินผล ปีงบประมาณ พ.ศ. ๒๕๖๔

๑.๑ ยุทธศาสตร์การพัฒนาท้องถิ่น

แผนยุทธศาสตร์การพัฒนาองค์การบริหารส่วนตำบลโพนทันเป็นแผนยุทธศาสตร์ที่กำหนดระยะเวลา ๕ ปี พ.ศ. ๒๕๖๑ - ๒๕๖๕ ซึ่งเป็นแผนพัฒนาขององค์การบริหารส่วนตำบลโพนทัน ที่กำหนดยุทธศาสตร์ และแนวทางการพัฒนาขององค์การบริหารส่วนตำบลโพนทันซึ่งแสดงถึงวิสัยทัศน์ พันธกิจ และจุดมุ่งหมายเพื่อการพัฒนาในอนาคต โดยสอดคล้องกับยุทธศาสตร์การพัฒนาขององค์กรปกครองส่วนท้องถิ่นในเขตจังหวัด ยุทธศาสตร์จังหวัด ยุทธศาสตร์กลุ่มจังหวัด แผนพัฒนาจังหวัด แผนพัฒนากลุ่มจังหวัด แผนพัฒนาภาค แผนพัฒนาเศรษฐกิจและสังคมแห่งชาติ ยุทธศาสตร์ชาติ ๒๐ ปี และแผนพัฒนาหมู่บ้าน ตำบลโพนทัน

องค์การบริหารส่วนตำบลโพนทัน อำเภอกำแพงแสน จังหวัดนครปฐม มีนายกองค์การบริหารส่วนตำบลโพนทัน เป็นผู้บริหารสูงสุด มีภารกิจอำนาจหน้าที่ภายใต้ระเบียบ กฎหมาย ข้อบังคับและมติครม.ที่เกี่ยวข้อง ได้กำหนด วิสัยทัศน์การพัฒนา (vision) การพัฒนา ภาพการณ์ที่ปรารถนาให้เกิดขึ้นในอนาคต ขององค์การบริหารส่วนตำบลโพนทัน ดังนี้

วิสัยทัศน์ (Vision)

"เกษตรอินทรีย์ สุขภาพดีถ้วนหน้า การศึกษามีคุณภาพ อนุรักษ์สิ่งแวดล้อม"

พันธกิจ (Mission)

๑. การเพิ่มประสิทธิภาพการบริหารจัดการขององค์การบริหารส่วนตำบล
๒. ส่งเสริมและพัฒนาศักยภาพของประชาชนในพื้นที่ให้สามารถพึ่งตนเองได้
๓. พัฒนาระบบสาธารณสุขโรค และสาธารณสุขการให้เพียงพอต่อความต้องการของประชาชน
๔. การเพิ่มศักยภาพของชุมชนให้มีความเข้มแข็งและการพัฒนาที่ยั่งยืน
๕. ส่งเสริมให้ประชาชนในพื้นที่มีการศึกษาที่ดี และนำมาซึ่งเศรษฐกิจที่ดี
๖. การบริหารจัดการทรัพยากรธรรมชาติที่ดีและยั่งยืน
๗. ส่งเสริมอนุรักษ์วัฒนธรรมประเพณีท้องถิ่น
๘. ส่งเสริมสถาบันครอบครัว ชุมชน องค์กรสตรีและเยาวชน

ยุทธศาสตร์

๑. ยุทธศาสตร์การพัฒนาโครงสร้างพื้นฐานและผังเมือง
๒. ยุทธศาสตร์การเสริมสร้างความเข้มแข็งของครอบครัวและชุมชน
๓. ยุทธศาสตร์การพัฒนาส่งเสริมคุณภาพชีวิตและสร้างสังคมมีคุณธรรม
๔. ยุทธศาสตร์การพัฒนาส่งเสริมส่งเสริมภูมิปัญญาท้องถิ่น วัฒนธรรมประเพณี
๕. ยุทธศาสตร์การพัฒนาการอนุรักษ์ทรัพยากรธรรมชาติและสิ่งแวดล้อม

เป้าประสงค์

๑. เพิ่มการบริหารจัดการองค์การบริหารส่วนตำบลให้เป็นไปด้วยความมีประสิทธิภาพสามารถตรวจสอบได้ ประชาชนมีส่วนร่วมต่อการพัฒนาและมีความโปร่งใสในการบริหารจัดการ
๒. ประชาชนในพื้นที่มีการประกอบอาชีพที่หลากหลาย มีรายได้เพิ่มขึ้นและสามารถพึ่งพาตนเองได้
๓. ประชาชนได้รับความสะดวกสบายในการใช้สาธารณูปโภคและมีความปลอดภัยในชีวิตและทรัพย์สิน
๔. ชุมชนมีความสามัคคี เกิดการรวมกลุ่มและหาแนวทางการพัฒนาชุมชนของตนเองให้เข้มแข็ง
๕. ชุมชนมีความสมบูรณ์ทางธรรมชาติ และสิ่งแวดล้อม
๖. สถาปนครอบครัวมีความเข้มแข็ง อบอุ่นปลอดภัย บ้านเมืองน่าอยู่คู่คุณธรรม

ประเด็นยุทธศาสตร์ที่ ๑ : ยุทธศาสตร์การพัฒนาโครงสร้างพื้นฐานและผังเมืองตัวชี้วัด

๑. ยกระดับและพัฒนาศักยภาพโครงสร้างพื้นฐานการท่องเที่ยวและการบริการ
๒. จำนวนร้อยละที่ลดลงของการเกิดอุบัติเหตุทางท้องถนน/ประชากร (ลดลงร้อยละ ๒/ปี)
๓. ประชาชนได้รับความสะดวกปลอดภัยในการสัญจรไปมา พร้อมมีแสงสว่างอย่างทั่วถึงและเพียงพอ
๔. ประชาชนมีน้ำเพื่อการอุปโภค บริโภคให้เพียงพอต่อความต้องการ

ประเด็นยุทธศาสตร์ที่ ๒ : ยุทธศาสตร์การเสริมสร้างความเข้มแข็งของครอบครัวและ

ชุมชน

ตัวชี้วัด

๑. ร้อยละของเด็กและเยาวชนที่ได้รับการเรียนรู้พัฒนาทักษะชีวิตตามเกณฑ์มาตรฐานการศึกษาขั้นพื้นฐาน ร้อยละ ๙๕
๒. จำนวนชุมชน หมู่บ้านที่มีแหล่งเรียนรู้/ชุมชนต้นแบบสร้างโอกาสการเรียนรู้ของประชากรทุกเพศทุกวัย ๕ หมู่บ้านต่อปี
๓. จำนวนศูนย์พัฒนาครอบครัวในตำบลที่ได้รับการพัฒนาและมีความเข้มแข็งตามเกณฑ์ ๑

ศูนย์

๔. ร้อยละ ๖๐ ของครัวเรือนยากจนที่มีรายได้ผ่านเกณฑ์ จปฐ. ๓๘,๐๐๐ บาท/คน/ปี
๕. ร้อยละของระดับความพึงพอใจของผู้รับบริการต่อหน่วยงานของรัฐ ร้อยละ ๘๕
๖. ร้อยละที่เพิ่มขึ้นของจำนวนครัวเรือนเกษตรกรปลูกข้าวหอมมะลิอินทรีย์
๗. ผลผลิตต่อไร่ของผลิตผลทางการเกษตร (ข้าวหอมมะลิ) เพิ่มขึ้น ๕ กก./ไร่/ปี
๘. ร้อยละที่เพิ่มขึ้นของมูลค่าการจำหน่ายสินค้าเกษตรปลอดภัย และเกษตรอินทรีย์ ร้อยละ

๒ ต่อปี

๙. ประชาชนในเขตพื้นที่องค์การบริหารส่วนตำบลให้มีรายได้เพิ่มขึ้น และพัฒนาศักยภาพในการแข่งขันสู่ตลาดภายนอก

ประเด็นยุทธศาสตร์ที่ ๓ : ยุทธศาสตร์การพัฒนาส่งเสริมคุณภาพชีวิตและสร้างสังคมมี

คุณธรรม

ตัวชี้วัด

๑. ร้อยละของจำนวนหมู่บ้าน/ชุมชน ที่ไม่มีปัญหายาเสพติด (เพิ่มขึ้นร้อยละ ๑/ปี)
๒. ยกระดับคุณภาพชีวิตและเสริมสร้างชุมชนสู่ความเข้มแข็ง
๓. เพิ่มศักยภาพในการรักษาความมั่นคงภายในและความปลอดภัยในชีวิตและทรัพย์สิน
๔. ยกระดับมาตรฐานการศึกษาสู่ความเป็นเลิศ
๕. เพิ่มประสิทธิภาพการบริหารจัดการภาครัฐ
๖. เด็ก เยาวชน สตรี คนชรา และผู้ด้อยโอกาสในสังคม อยู่ในสังคมได้อย่างมีความสุขให้
ความเอื้ออาทรและผู้ด้อยโอกาสสามารถพึ่งพาตนเองได้
๗. ประชาชนได้รับข้อมูลข่าวสารเกี่ยวกับสุขภาพอนามัย และการป้องกันโรคต่างๆ
๘. ประชาชนมีส่วนร่วมในการตรวจสอบการดำเนินงานต่างๆ ขององค์การบริหารส่วนตำบล
และเผยแพร่ข้อมูลข่าวสารของทางราชการให้ประชาชนในเขตองค์การบริหารส่วนตำบลทราบเพื่อเป็นข้อมูลใน
การตัดสินใจการพัฒนาในด้านต่างๆ

ประเด็นยุทธศาสตร์ที่ ๔ : ยุทธศาสตร์การพัฒนาส่งเสริมส่งเสริมภูมิปัญญาท้องถิ่น

วัฒนธรรมประเพณี

ตัวชี้วัด

๑. ร้อยละที่เพิ่มขึ้นของรายได้ประชาชนจากการท่องเที่ยว ร้อยละ ๒ ต่อปี
๒. ร้อยละที่เพิ่มขึ้นของมูลค่าการจำหน่ายผลิตภัณฑ์ชุมชนและท้องถิ่นร้อยละ ๒ ต่อปี
๓. เด็ก เยาวชน ประชาชนในวัยการศึกษาได้ศึกษาเล่าเรียน อนุรักษ์และฟื้นฟู ประเพณี
วัฒนธรรมท้องถิ่นให้เป็นเอกลักษณ์คงอยู่กับท้องถิ่นสืบไป

ประเด็นยุทธศาสตร์ที่ ๕ : ยุทธศาสตร์การพัฒนาการอนุรักษ์ทรัพยากรธรรมชาติและ

สิ่งแวดล้อม

ตัวชี้วัด

๑. ร้อยละที่เพิ่มขึ้นของแหล่งน้ำที่ได้รับการปรับปรุง ฟื้นฟูให้สมบูรณ์ ร้อยละ ๘๐
๒. ร้อยละพื้นที่ที่ได้รับประโยชน์จากการบริหารจัดการน้ำ/ป่า แบบบูรณาการร้อยละ ๘๐
๓. จำนวนพื้นที่ป่าที่ได้รับการฟื้นฟูต่อปี (ไร่) ไม่น้อยกว่า ๑ ไร่/ปี
๔. ประชาชนร่วมอนุรักษ์ทรัพยากรธรรมชาติและสิ่งแวดล้อมของท้องถิ่น

ความเชื่อมโยงของยุทธศาสตร์ในภาพรวม

การจัดทำแผนพัฒนาท้องถิ่นห้าปีขององค์การบริหารส่วนตำบลโพนทัน มีความเชื่อมโยงของยุทธศาสตร์ในภาพรวม ดังนี้



๑.๒ โครงการพัฒนาท้องถิ่น ผลการดำเนินงานตามแผนพัฒนาท้องถิ่น (พ.ศ.๒๕๖๑ - พ.ศ.๒๕๖๕)

๑.๒.๑ ผลการดำเนินงานตามแผนพัฒนาท้องถิ่น พ.ศ. ๒๕๖๔

| การวางแผนพัฒนาท้องถิ่น (พ.ศ. ๒๕๖๑ - ๒๕๖๕) | | |
|---|----------------------------------|-------------------|
| ได้กำหนดโครงการที่จะดำเนินการตามแผนพัฒนาท้องถิ่น (พ.ศ. ๒๕๖๑ - ๒๕๖๕) | | |
| ยุทธศาสตร์ | โครงการที่กำหนดในแผนเฉพาะปี ๒๕๖๔ | |
| | จำนวนโครงการ | งบประมาณ |
| ๑. ยุทธศาสตร์การพัฒนาโครงสร้างพื้นฐานและผังเมือง | ๗๑ | ๓๔,๓๘๗,๙๐๐ |
| ๒. ยุทธศาสตร์การเสริมสร้างความเข้มแข็งของครอบครัวและชุมชน | ๑๐๖ | ๑๙,๕๗๔,๙๐๐ |
| ๓. ยุทธศาสตร์การพัฒนาส่งเสริมคุณภาพชีวิตและสร้างสังคมมีคุณธรรม | ๓ | ๖๕,๐๐๐ |
| ๔. ยุทธศาสตร์การพัฒนาส่งเสริมส่งเสริมภูมิปัญญาท้องถิ่นวัฒนธรรมประเพณี | ๙ | ๔๔,๐๐๐ |
| ๕. ยุทธศาสตร์การพัฒนาการอนุรักษ์ทรัพยากรธรรมชาติและสิ่งแวดล้อม | ๖ | ๑๑๐,๐๐๐ |
| รวม | ๑๙๕ | ๕๔,๕๗๗,๘๐๐ |

๑.๒.๒ การเบิกจ่ายงบประมาณปี พ.ศ. ๒๕๖๔

*** ภายใต้สถานการณ์การแพร่ระบาดของโรคติดเชื้อไวรัสโคโรนา ๒๐๑๙ (COVID-๑๙)

| ยุทธศาสตร์ | งบประมาณตาม ข้อบัญญัติ | เงินอุดหนุน เฉพาะกิจ | เงินสะสม | รวม |
|--|---------------------------|-------------------------|------------------|------------------|
| | จำนวนเงิน | จำนวนเงิน | จำนวนเงิน | จำนวนเงิน |
| ๑. ยุทธศาสตร์การพัฒนา โครงสร้างพื้นฐานและผัง เมือง | ๑,๑๑๓,๕๐๐ | - | ๒,๔๖๒,๐๐๐ | ๓,๕๗๕,๕๐๐ |
| ๒. ยุทธศาสตร์การ เสริมสร้างความเข้มแข็ง ของครอบครัวและชุมชน | ๑,๒๔๕,๔๑๐ | - | - | ๑,๒๔๕,๔๑๐ |
| ๓. ยุทธศาสตร์การพัฒนา ส่งเสริมคุณภาพชีวิตและ สร้างสังคมมีคุณธรรม | ๓๔,๘๐๐ | - | - | ๓๔,๘๐๐ |
| ๔. ยุทธศาสตร์การพัฒนา ส่งเสริมส่งเสริมภูมิปัญญา ท้องถิ่น วัฒนธรรม ประเพณี | ๖,๐๐๐ | - | - | ๖,๐๐๐ |
| ๕. ยุทธศาสตร์การ พัฒนาการอนุรักษ์ ทรัพยากรธรรมชาติและ สิ่งแวดล้อม | ๑๐,๐๒๕ | - | - | ๑๐,๐๒๕ |
| รวม | ๒,๔๐๙,๗๓๕ | - | ๒,๔๖๒,๐๐๐ | ๔,๘๗๑,๗๓๕ |

๑.๒.๓ รายงานสรุปผลการดำเนินงาน ประจำปีงบประมาณ พ.ศ. ๒๕๖๔

| สรุปรายงานผลการดำเนินการ ประจำปีงบประมาณ พ.ศ. ๒๕๖๔ (ระหว่างเดือนตุลาคม ๒๕๖๓ ถึง กันยายน ๒๕๖๔) | | | | | | |
|--|--|---------|--|----------------------------------|---------------------------------|----------------------------|
| ลำดับ | รายการ | โครงการ | งบประมาณ | โครงการที่สามารถดำเนินการได้ | | |
| | | | | คิดเป็นร้อยละของแผนพัฒนาท้องถิ่น | คิดเป็นร้อยละของแผนการดำเนินงาน | คิดเป็นร้อยละของข้อบัญญัติ |
| ๑ | บรรจุในแผนพัฒนาท้องถิ่น (เฉพาะปี ๒๕๖๔) | ๑๙๕ | ๕๔,๕๗๗,๘๐๐.๐๐ | ๒๗.๖๙ | ๕๖.๘๔ | ๗๘.๒๖ |
| ๒ | จัดทำแผนการดำเนินงาน (ปีงบประมาณ ๒๕๖๔) | ๙๕ | ๑๕,๘๓๔,๑๑๐.๐๐ | | | |
| ๓ | ตั้งในข้อบัญญัติงบประมาณ ปีงบประมาณ ๒๕๖๔ | ๖๙ | ๑๓,๓๑๓,๑๑๐.๐๐ | | | |
| ๔ | เงินสะสม | ๑๖ | ๒,๕๒๑,๐๐๐.๐๐ | | | |
| ๕ | สามารถดำเนินการได้ | ๕๔ | ๕,๒๕๙,๗๑๐.๐๐ (ใช้จริง ๔,๘๗๑,๗๓๕.๐๐) | | | |

๑.๓ รายงานการติดตามและประเมินผลแผนพัฒนาท้องถิ่น พ.ศ.๒๕๖๑ - ๒๕๖๕ ประจำปีงบประมาณ พ.ศ. ๒๕๖๔ โดยคณะกรรมการติดตามและประเมินผลแผนพัฒนาองค์การบริหารส่วนตำบลโพนทัน

๑.๓.๑ ความสำเร็จการพัฒนาตามยุทธศาสตร์

- ๑) ยุทธศาสตร์ที่ ๑ ยุทธศาสตร์การพัฒนาโครงสร้างพื้นฐานและผังเมือง
- ๒) ยุทธศาสตร์ที่ ๒ ยุทธศาสตร์การเสริมสร้างความเข้มแข็งของครอบครัวและชุมชน
- ๓) ยุทธศาสตร์ที่ ๓ ยุทธศาสตร์การพัฒนาส่งเสริมคุณภาพชีวิตและสร้างสังคมมีคุณธรรม
- ๔) ยุทธศาสตร์ที่ ๔ ยุทธศาสตร์การพัฒนาส่งเสริมส่งเสริมภูมิปัญญาท้องถิ่น วัฒนธรรม

ประเพณี

๕) ยุทธศาสตร์ที่ ๕ ยุทธศาสตร์การพัฒนาการอนุรักษ์ทรัพยากรธรรมชาติและสิ่งแวดล้อม องค์การบริหารส่วนตำบลโพนทัน มีความสำเร็จในเชิงยุทธศาสตร์ จากการกำหนดยุทธศาสตร์ การพัฒนาไว้ทั้งหมด ๕ ยุทธศาสตร์ องค์การบริหารส่วนตำบลโพนทันสามารถนำมาขับเคลื่อนองค์กร จัดทำ แผนงาน/โครงการ ได้ครบทั้ง ๕ ยุทธศาสตร์ และสามารถนำมาดำเนินงานในปีงบประมาณ ๒๕๖๔ ได้ครบทั้ง ๕ ยุทธศาสตร์

๑.๓.๒ สรุปผลการประเมินโครงการ

๑) พบว่าความชัดเจนของชื่อโครงการ จากจำนวนโครงการทั้งหมด ๑๙๕ โครงการ ความชัดเจนของชื่อโครงการ ซึ่งเป็นโครงการที่มีวัตถุประสงค์สนองต่อแผนยุทธศาสตร์การพัฒนาขององค์การบริหาร ส่วนตำบลโพนทันและดำเนินการเพื่อให้การพัฒนาบรรลุตามวิสัยทัศน์ขององค์การบริหารส่วนตำบลโพนทันที่ กำหนดไว้ ชื่อโครงการมีความชัดเจนในระดับหนึ่ง มุ่งไปเรื่องใดเรื่องหนึ่ง แต่ควรจะชัดเจนมากยิ่งขึ้นเพื่อให้ อ่านแล้วเข้าใจได้ว่าจะพัฒนาอะไรในอนาคต

๒) พบว่ามีการประมาณการราคาถูกต้องตามหลักวิธีการงบประมาณ ซึ่งการประมาณราคา/ งบประมาณที่จะดำเนินโครงการต้องมีความชัดเจน ถูกต้อง รอบคอบ ตามหลักวิธีการงบประมาณ อ้างอิงราคา กลาง หรือเปรียบเทียบราคาตามท้องตลาดตามระเบียบกฎหมายกำหนด

๓) พบว่าการกำหนดตัวชี้วัด (KPI) ต้องสอดคล้องกับวัตถุประสงค์และผลที่คาดว่าจะได้รับ ยิ่งขึ้น โครงการต้องกำหนดตัวชี้วัด (KPI) มีความเป็นไปได้อย่างชัดเจน มีลักษณะเฉพาะเจาะจง มีหน่วยที่สามารถชี้ วัดได้ชัดเจน

๑.๓.๓ การวัดผลในเชิงปริมาณและคุณภาพ

ผลการดำเนินงานตามแผนพัฒนาขององค์กรปกครองส่วนท้องถิ่น ภายใต้แผนพัฒนาท้องถิ่น ๕ ปี โดยมีกำหนดระยะเวลาในการติดตามและรายงานผลการดำเนินงานปีละอย่างน้อย ๑ ครั้ง เริ่มตั้งตั้งแต่ สิ้นสุดการดำเนินงานในเดือนตุลาคม ๒๕๖๓ - เดือนกันยายน ๒๕๖๔ แผนพัฒนาท้องถิ่นองค์การบริหารส่วน ตำบลโพนทัน พ.ศ.๒๕๖๑ - ๒๕๖๕ ประกอบด้วย ๕ ยุทธศาสตร์ เฉพาะปีงบประมาณ พ.ศ. ๒๕๖๔ มีจำนวน โครงการทั้งสิ้น ๑๙๕ โครงการ ดำเนินการแล้วเสร็จจำนวน ๕๔ โครงการ ที่ยังไม่ได้ดำเนินการ ๑๔๑ โครงการ งบประมาณที่ใช้ไปทั้งสิ้น ๔,๘๗๑,๗๓๕ บาท แยกเป็นงบประมาณตามข้อบัญญัติ เป็นเงิน ๒,๔๐๙,๗๓๕ บาท เงินสะสม เป็นเงิน ๒,๔๖๒,๐๐๐ บาท เงินอุดหนุนเฉพาะกิจ เป็นเงิน ๐.- บาท

๑.๓.๔ ความสำเร็จการพัฒนาตามเป้าหมาย (ผลผลิตของโครงการ)

๑) เป้าหมายยกระดับและพัฒนาศักยภาพโครงสร้างพื้นฐาน ปีงบประมาณ ๒๕๖๔ สามารถ ดำเนินการได้ทั้งหมด ๑๘ โครงการ โดยเป็นไปตามเป้าหมายของแต่ละโครงการที่ตั้งไว้ในแผนพัฒนาท้องถิ่น และแผนการดำเนินงาน

๒) เป้าหมายร้อยละของเด็กและเยาวชนที่ได้รับการเรียนรู้พัฒนาทักษะชีวิตตามเกณฑ์มาตรฐานการศึกษาขั้นพื้นฐาน ร้อยละ ๙๕ องค์การบริหารส่วนตำบลโพนทัน ได้ดำเนินการเป็นไปตามวัตถุประสงค์ และเป้าหมายของโครงการ พร้อมทั้งอุดหนุนงบประมาณให้กับสถานศึกษาในเขตตำบลโพนทัน เป็นไปตามเป้าหมายของแต่ละโครงการที่ตั้งไว้ในแผนพัฒนาท้องถิ่นและแผนการดำเนินงาน

๓) เป้าหมายยกระดับคุณภาพชีวิตและเสริมสร้างชุมชนสู่ความเข้มแข็ง ปีงบประมาณ ๒๕๖๔ องค์การบริหารส่วนตำบลโพนทันได้ดำเนินโครงการเพื่อสร้างงาน สร้างอาชีพให้แก่ชุมชน และจัดโครงการที่ช่วยสร้างความปลอดภัย ในชีวิตและทรัพย์สินแก่ประชาชน เป็นไปตามเป้าหมายของแต่ละโครงการที่ตั้งไว้ในแผนพัฒนาท้องถิ่นและแผนการดำเนินงาน

๔) เป้าหมายเด็ก เยาวชน ประชาชนในวัยการศึกษาได้ศึกษาเล่าเรียน อนุรักษ์และฟื้นฟูประเพณีวัฒนธรรมท้องถิ่นให้เป็นเอกลักษณ์คงอยู่กับท้องถิ่นสืบไป ปีงบประมาณ ๒๕๖๔ องค์การบริหารส่วนตำบลโพนทันได้ดำเนินโครงการเพื่อส่งเสริม สืบสานวัฒนธรรมท้องถิ่น รวมถึงการต่อยอดสร้างผลิตภัณฑ์จากศิลปวัฒนธรรมเอกลักษณ์ของตำบล เป็นไปตามเป้าหมายของแต่ละโครงการที่ตั้งไว้ในแผนพัฒนาท้องถิ่นและแผนการดำเนินงาน

๕) เป้าหมายประชาชนร่วมอนุรักษ์ทรัพยากรธรรมชาติและสิ่งแวดล้อมของท้องถิ่น ปีงบประมาณ ๒๕๖๔ องค์การบริหารส่วนตำบลโพนทันได้ดำเนินโครงการเพื่ออนุรักษ์ทรัพยากรธรรมชาติหลายโครงการ โดยความร่วมมือจากประชาชนเป็นอย่างดี ซึ่งเป็นไปตามเป้าหมายของแต่ละโครงการที่ตั้งไว้ในแผนพัฒนาท้องถิ่นและแผนการดำเนินงาน

๑.๔ ปัญหาและอุปสรรค

๑.๔.๑ งบประมาณไม่เพียงพอ

๑.๔.๒ โครงการเกินศักยภาพมีจำนวนมาก

๑.๔.๓ สถานการณ์การแพร่ระบาดของโรคติดเชื้อไวรัสโคโรนา COVID-๑๙ ทำให้บางโครงการไม่สามารถดำเนินการได้

๑.๕ ข้อเสนอแนะ/แนวทางแก้ไข

๓.๑. ในการจัดทำแผนพัฒนาท้องถิ่นขององค์การบริหารส่วนตำบล ควรมีการสำรวจความต้องการของประชาชนและสภาพปัญหาที่เกิดขึ้นจริงในชุมชน เพื่อให้ประชาชนเข้ามามีส่วนร่วมในการจัดทำแผนพัฒนาและการแก้ไขปัญหาหรือการพัฒนาที่สอดคล้องและตอบสนองความต้องการของชุมชนอย่างแท้จริง

๓.๒ โครงการที่บรรจุในแผนพัฒนาท้องถิ่นมีจำนวนมาก แต่ไม่สามารถขับเคลื่อนแผนงาน/โครงการมาจัดทำงบประมาณและดำเนินการได้ ควรนำแผนพัฒนาท้องถิ่นที่มีอยู่มาขับเคลื่อนการดำเนินงานให้มากที่สุด

๓.๓ ในการดำเนินการตามแผนพัฒนาควรมีการรายงานผลการปฏิบัติงานในโครงการต่าง ๆ ขององค์การบริหารส่วนตำบลให้ประชาชนได้รับทราบโดยทั่วกัน

๓.๔ โครงการเกินศักยภาพมีจำนวนมาก จึงไม่สามารถดำเนินการได้ทั้งหมดทุกโครงการ

๓.๕ เนื่องจากประสบกับสถานการณ์การแพร่ระบาดของโรคติดเชื้อไวรัสโคโรนา COVID-๑๙ ทำให้บางโครงการไม่สามารถดำเนินการได้ แนวทางแก้ไขพิจารณาปรับรูปแบบการดำเนินโครงการเพื่อให้เหมาะสมกับสถานการณ์โควิด-๑๙ในปีงบประมาณต่อไปโดยต้องปฏิบัติตามมาตรการ ด้านสาธารณสุขที่ภาครัฐกำหนด

๒. แนวทางการติดตามและประเมินผล ปีงบประมาณ พ.ศ. ๒๕๖๕

๒.๑ การติดตามและประเมินผลยุทธศาสตร์

๒.๑.๑ ความสัมพันธ์ระหว่างยุทธศาสตร์การพัฒนาจังหวัดยโสธร สู่ยุทธศาสตร์องค์การบริหารส่วนตำบลโพนทัน จังหวัดยโสธรได้นำผลการวิเคราะห์ข้อมูลสภาพทั่วไป ปัญหาและความต้องการของประชาชน ตลอดจนการประเมินสถานภาพการพัฒนาในปัจจุบันและโอกาสในการพัฒนาในอนาคตของจังหวัด โดยนำมาวิเคราะห์จุดแข็ง จุดอ่อน โอกาสและอุปสรรค (ข้อจำกัด/ภัยคุกคาม) แล้วประเมินศักยภาพการพัฒนาร่วมกับประเด็นการพัฒนาตามรัฐธรรมนูญแห่งราชอาณาจักรไทย พ.ศ.๒๕๕๐ หมวด ๕ แนวนโยบายพื้นฐานแห่งรัฐ นโยบายของรัฐบาล/แผนบริหารราชการแผ่นดิน ยุทธศาสตร์การพัฒนาประเทศตามแผนพัฒนาเศรษฐกิจและสังคมแห่งชาติ และยุทธศาสตร์ของภาค/ยุทธศาสตร์กลุ่มจังหวัด แล้วสามารถสรุปผลวิเคราะห์เป็นยุทธศาสตร์การพัฒนาจังหวัด (พ.ศ. ๒๕๖๑ - ๒๕๖๔) และคณะกรรมการบริหารงานแบบบูรณาการจังหวัดยโสธร (ก.บ.จ.ยส.) ได้ประชุมพิจารณาให้ความเห็นชอบ รวมทั้งได้นำแผนพัฒนาจังหวัดยโสธร ๔ ปี (พ.ศ. ๒๕๖๑ - ๒๕๖๔) เข้าประชุมกับทุกภาคส่วน เพื่อหารือรับฟังความคิดเห็น ตามมาตรา ๑๙ แห่ง พระราชกฤษฎีกาว่าด้วยการบริหารงานจังหวัดและกลุ่มจังหวัดแบบบูรณาการ พ.ศ. ๒๕๕๑ สรุปได้ดังนี้

๑. วิสัยทัศน์

เมื่อวิเคราะห์ศักยภาพและปัญหา/โอกาสการพัฒนาในส่วนที่ ๒ แล้ว จึงกำหนดวิสัยทัศน์การพัฒนาจังหวัดยโสธร (พ.ศ. ๒๕๖๑ - ๒๕๖๔) ว่า

“ยโสธรเมืองเกษตรอินทรีย์ เมืองแห่งวิถีอีสาน”

- พันธกิจ จากวิสัยทัศน์การพัฒนาจังหวัดยโสธร (พ.ศ. ๒๕๖๑ - ๒๕๖๔) สามารถกำหนดพันธกิจ ซึ่งเป็นสิ่งที่ทุกภาคส่วนจะต้องร่วมกันดำเนินการแก้ไขปัญหา สนองความต้องการและพัฒนาจังหวัดยโสธรให้บรรลุวิสัยทัศน์ ได้ ๓ พันธกิจ ดังนี้

(๑) ส่งเสริมและพัฒนาศักยภาพการบริหารทรัพยากรการเกษตรเป็นเกษตรอินทรีย์และเกษตรปลอดภัย ไม่กระทบสิ่งแวดล้อมและให้มีมูลค่าเพิ่มสูงขึ้น

(๒) สนับสนุนและผลักดันให้จังหวัดมีความโดดเด่น และชัดเจนในฐานะจังหวัดที่ดำรงความเป็นชุมชนอีสาน โดยเน้นการรณรงค์ให้ ความสำคัญกับวัฒนธรรม ค่านิยม และประเพณีอีสาน ซึ่งมีการผสมผสานกับการเปลี่ยนแปลงของสังคมสมัยใหม่อย่างกลมกลืน ขยายโอกาสด้านอุดมศึกษาในจังหวัด

(๓) ผลักดันให้ภาคประชาสังคมมีการดำเนินชีวิตตามแนวทางเศรษฐกิจพอเพียง เพื่อให้ทำให้เกิดความเจริญก้าวหน้าทางเศรษฐกิจอย่างยั่งยืน และเพื่อสร้างภูมิคุ้มกันให้สามารถรองรับการเปลี่ยนแปลงอย่างมีประสิทธิภาพ

๒. ประเด็นยุทธศาสตร์

จากการวิเคราะห์ศักยภาพและสถานการณ์แวดล้อมเพื่อกำหนดทิศทางการพัฒนาจังหวัด สามารถนำมากำหนดเป็นประเด็นยุทธศาสตร์แผนพัฒนาจังหวัดยโสธร ๔ ปี (พ.ศ. ๒๕๖๑-๒๕๖๔) ซึ่ง ก.บ.จ.ยส. และผู้แทนภาคส่วนต่างๆ ในจังหวัดยโสธรได้ร่วมกันพิจารณาจัดลำดับความสำคัญแล้ว สรุปได้ดังนี้

ลำดับที่ ๑ ประเด็นยุทธศาสตร์ที่ ๑ ส่งเสริมการเกษตรอินทรีย์ครบวงจรและได้มาตรฐาน

ลำดับที่ ๒ ประเด็นยุทธศาสตร์ที่ ๒ ส่งเสริมภูมิปัญญาท้องถิ่น วัฒนธรรมประเพณี และการค้า การท่องเที่ยว

ลำดับที่ ๓ ประเด็นยุทธศาสตร์ที่ ๓ ยกกระดับคุณภาพชีวิต เสริมสร้างความเข้มแข็งและความมั่นคงของครอบครัว ชุมชนและสังคม

สิ่งแวดล้อม

ลำดับที่ ๔ ประเด็นยุทธศาสตร์ที่ ๔ อนุรักษ์ ฟื้นฟู พัฒนา ทรัพยากรธรรมชาติและ

กลยุทธ์

๓. การกำหนดเป้าประสงค์

ตัวชี้วัดและค่าเป้าหมาย และกลยุทธ์ของแต่ละประเด็นยุทธศาสตร์ และโครงการหลักภายใต้

กลยุทธ์

๓.๑ ประเด็นยุทธศาสตร์ที่ ๑ : ส่งเสริมการเกษตรอินทรีย์ครบวงจร และได้มาตรฐาน

๓.๑.๑ เป้าประสงค์ “ผลผลิตและสินค้าเกษตรอินทรีย์ได้มาตรฐานและเพิ่มมูลค่า”

๓.๑.๒ ตัวชี้วัดและค่าเป้าหมาย

- ๑) พื้นที่เกษตรอินทรีย์ที่ได้มาตรฐานเพิ่มขึ้น (๒๕,๐๐๐ ไร่/ปี)
- ๒) จำนวนสินค้าและผลิตภัณฑ์เกษตรอินทรีย์ที่ได้มาตรฐานเพิ่มขึ้น (๔ ชนิด)
- ๓) ร้อยละที่เพิ่มขึ้นของมูลค่าการจำหน่ายสินค้าเกษตรอินทรีย์ (ร้อยละ ๓.๕/ปี)

๓.๑.๓ กลยุทธ์

- ๑) สร้างกระแสการรับรู้และการมีส่วนร่วมในการขับเคลื่อนเกษตรอินทรีย์
- ๒) ขยายพื้นที่เกษตรอินทรีย์และการใช้ประโยชน์ในพื้นที่เดิมศักยภาพ
- ๓) เพิ่มความสามารถในการรับซื้อและส่งเสริมการแปรรูป เพิ่มมูลค่าการผลิตสินค้า เกษตรอินทรีย์
- ๔) เพิ่มตลาดและช่องทางการจำหน่ายทั้งในและต่างประเทศ

และเศรษฐกิจพอเพียง

ผลิตสินค้า เกษตรอินทรีย์

๓.๒ ประเด็นยุทธศาสตร์ที่ ๒ : ส่งเสริมภูมิปัญญาท้องถิ่น วัฒนธรรมประเพณี และการค้า

การท่องเที่ยว

๓.๒.๑ เป้าประสงค์ “ประชาชนมีอาชีพและมีรายได้เพิ่มขึ้น”

๓.๒.๒ ตัวชี้วัดและค่าเป้าหมาย

- ๑) ร้อยละที่เพิ่มขึ้นของรายได้จากการท่องเที่ยว (ร้อยละ ๕/ปี)
- ๒) ร้อยละที่เพิ่มขึ้นของมูลค่าการจำหน่ายผลิตภัณฑ์ OTOP (ร้อยละ ๔/ปี)

๓.๒.๓ กลยุทธ์

- ๑) ส่งเสริมและพัฒนาแหล่งท่องเที่ยวเชิงวัฒนธรรมประเพณีวิถีอีสาน
- ๒) ส่งเสริมและพัฒนาภูมิปัญญาท้องถิ่นสู่เศรษฐกิจสร้างสรรค์
- ๓) ยกระดับและพัฒนาศักยภาพโครงสร้างพื้นฐานการท่องเที่ยวและการบริการ

๓.๓ ประเด็นยุทธศาสตร์ที่ ๓ : ยกระดับคุณภาพชีวิต เสริมสร้างความเข้มแข็งและความมั่นคง ของครอบครัว ชุมชนและสังคม

๓.๓.๑ เป้าประสงค์ “ประชาชนมีคุณภาพชีวิตที่ดี มีความมั่นคงและสังคมมีความสงบเรียบร้อย”

๓.๓.๒ ตัวชี้วัดและค่าเป้าหมาย

๑) ร้อยละของเด็กและเยาวชนได้รับการเรียนรู้พัฒนาทักษะชีวิตความตามเกณฑ์มาตรฐาน ขั้นพื้นฐาน (ร้อยละ ๙๕ ต่อปี)

๒) จำนวนหมู่บ้าน/ชุมชนมีแหล่งเรียนรู้/ชุมชนต้นแบบโยธธโมเดล (เพิ่มขึ้นปีละ ๓๖ หมู่บ้าน/ปี)

- ๓) ร้อยละของครัวเรือนยากจนที่มีรายได้ผ่านเกณฑ์ จปฐ. ๓๐,๐๐๐ บาท/คน/ปี (ร้อยละ ๙๕ ต่อปี)
- ๔) จำนวน อปท. ที่ได้จัดตั้งกองทุนสวัสดิการชุมชน (ดูแลสวัสดิการผู้ด้อยโอกาส) (เพิ่มขึ้น ๑๐ แห่ง)
- ๕) ร้อยละที่เพิ่มขึ้นของสถานพยาบาลที่ได้รับการรับรองคุณภาพ HA
- ๖) ร้อยละที่เพิ่มขึ้นของค่าเฉลี่ย O-Net ม.๓ (ร้อยละ ๓.๕/ปี)
- ๗) ร้อยละของจำนวนหมู่บ้าน/ชุมชน ที่ไม่มีปัญหายาเสพติด (เพิ่มขึ้นร้อยละ ๒.๕/ปี)
- ๘) จำนวนร้อยละที่ลดลงของการเกิดอุบัติเหตุทางท้องถนน/ประชากร ๑๐๐,๐๐๐ คน (ลดลงร้อยละ ๓/ปี)

๓.๓.๓ กลยุทธ์

- ๑) ยกกระดับคุณภาพชีวิตและเสริมสร้างชุมชนสู่ความเข้มแข็ง
- ๒) เพิ่มศักยภาพในการรักษาความมั่นคงภายในและความปลอดภัยในชีวิตและทรัพย์สิน
- ๓) ยกกระดับมาตรฐานการศึกษาสู่ความเป็นเลิศ
- ๔) เพิ่มประสิทธิภาพการบริหารจัดการภาครัฐ

๓.๔ ประเด็นยุทธศาสตร์ที่ ๔ : อนุรักษ์ ป่าไม้ พัฒนาทรัพยากรธรรมชาติและสิ่งแวดล้อม

๓.๔.๑ เป้าประสงค์ “ทรัพยากรธรรมชาติและสิ่งแวดล้อมได้รับการอนุรักษ์ฟื้นฟูเพิ่มขึ้น”

๓.๔.๒ ตัวชี้วัดและค่าเป้าหมาย

- ๑) จำนวนพื้นที่ป่าไม้และที่ดินของรัฐได้รับการปกป้องบำรุงรักษาและปลูกต้นไม้ฟื้นฟู สภาพป่า (๑๓,๐๐๐ ไร่/ปี)
- ๒) จำนวนพื้นที่ที่ได้รับประโยชน์จากการบริหารจัดการน้ำอย่างบูรณาการ (๑๐,๐๐๐ ไร่/ปี)
- ๓) จำนวนพื้นที่แหล่งน้ำได้รับการพัฒนาและมีผลผลิตสัตว์น้ำเพิ่มขึ้น (๕,๐๐๐ ไร่/ปี)
- ๔) ร้อยละที่เพิ่มขึ้นของการใช้พลังงานทดแทน (ร้อยละ ๐.๕/ปี)

๓.๔.๓ กลยุทธ์

- ๑) เพิ่มประสิทธิภาพการบริหารจัดการน้ำอย่างบูรณาการ
- ๒) เพิ่มประสิทธิภาพการบริหารจัดการทรัพยากรธรรมชาติและสิ่งแวดล้อม
- ๓) ยกกระดับเมืองเกษตรอินทรีย์ ด้วยวิถีพลังงานทดแทน

๓.๕ จุดเน้นทางยุทธศาสตร์ (Positioning) ของจังหวัดยโสธร ตามแผนพัฒนาจังหวัด

พ.ศ. ๒๕๖๑ - ๒๕๖๔

๑) เมืองเกษตรอินทรีย์ : จังหวัดยโสธรเป็นจังหวัดที่ประชากรส่วนใหญ่ประกอบอาชีพเกษตรกรรม คือการทำนา โดยเฉพาะข้าวหอมมะลิซึ่งเป็นพืชเศรษฐกิจหลักที่เกษตรกรเพาะปลูกมากที่สุด และสินค้าที่มีชื่อเสียงเป็นที่รู้จักทั้งในประเทศและต่างประเทศและสามารถสร้างรายได้เข้าสู่จังหวัดเป็นจำนวนมาก คือ ข้าวหอมมะลินิยทรีย์และข้าวหอมมะลิปลอดภัย โดยจังหวัดมีกลุ่มเกษตรกรที่มีความเข้มแข็งรวมกลุ่ม

เกษตรอินทรีย์มาเป็นระยะเวลายาวนาน มีการส่งออกจำหน่ายต่างประเทศ ดังนั้น จังหวัดจึงได้กำหนด ตำแหน่งการพัฒนา (Positioning) ของจังหวัดเป็นเมืองเกษตรอินทรีย์ โดยกำหนดแนวทางการพัฒนาเป็น “ยุทธศาสตร์การพัฒนาเกษตรอินทรีย์วิถีโสธร” มี ๔ ยุทธศาสตร์ คือ

ยุทธศาสตร์ที่ ๑ : สร้างกระแสการรับรู้และการมีส่วนร่วมในการขับเคลื่อนเกษตรอินทรีย์

ยุทธศาสตร์ที่ ๒ : ขยายพื้นที่เกษตรอินทรีย์ และการใช้ประโยชน์ในพื้นที่เดิมศักยภาพ

ยุทธศาสตร์ที่ ๓ : เพิ่มความสามารถในการรับซื้อและส่งเสริมการแปรรูปเพิ่มมูลค่าผลผลิต

เกษตรอินทรีย์

ยุทธศาสตร์ที่ ๔ : เพิ่มตลาด และช่องทางการจำหน่ายในและต่างประเทศ

๒) เมืองวิถีอีสาน : จังหวัดยโสธรเป็นเมืองที่ประชากรสามารถดำเนินชีวิตได้อย่างสงบสุข มีความปลอดภัยในชีวิตและทรัพย์สิน มีอาชีพ มีรายได้เพียงพอสำหรับการดำรงชีพ ไร้ความเหลื่อมล้ำทางสังคม และการดำเนินชีวิตของประชาชนในพื้นที่ส่วนใหญ่จะเกี่ยวข้องกับศาสนา ความเชื่อ และวิถีชีวิตของชาวยโสธร โดยการดำเนินชีวิตของประชาชนจะดำรงตนตามแบบวัฒนธรรมประเพณีที่ดีงาม มีภูมิคุ้มกันทางสังคม สามารถปรับตัวได้อย่างผสมกลมกลืนกับการเปลี่ยนแปลงทางสังคมในยุคปัจจุบัน นอกจากนี้ ยังมีศิลปวัฒนธรรมประเพณี และสินค้าของดีที่สร้างสรรค์มาจากภูมิปัญญาท้องถิ่น เช่น หมอนขิด เครื่องจักสาน เครื่องทองเหลือง ข้าวหอมมะลิอินทรีย์ ผ้าไหม ผ้าฝ้าย และสินค้าอื่นๆ ที่เกิดจากภูมิปัญญาชาวบ้าน ซึ่งสิ่งสรรค์เหล่านี้ล้วนแล้วแต่เกิดจากการถ่ายทอดจากรุ่นสู่รุ่น สามารถสร้างงาน สร้างอาชีพ สร้างรายได้ให้เกิดกับคนในชุมชน เป็นการดำรงชีวิตแบบวิถีอีสานภายใต้แนวคิดปรัชญาเศรษฐกิจพอเพียง

๓) เมืองท่องเที่ยว : นโยบายส่งเสริมการท่องเที่ยวถือเป็นวาระแห่งชาติที่สามารถสร้างรายได้เข้าสู่ประเทศเป็นจำนวนมากและจัดได้ว่าเป็นรายได้ที่กระจายลงสู่กลุ่มเป้าหมายต่างๆ ได้อย่างหลากหลายและทั่วถึง จังหวัดยโสธรเป็นจังหวัดหนึ่งที่ได้เล็งเห็นสู่ทางในการสร้างรายได้จากภาคการท่องเที่ยวและบริการ โดยจังหวัดยโสธรเป็นจังหวัดที่มีแหล่งท่องเที่ยวที่หลากหลายทั้งในเชิงประวัติศาสตร์โบราณสถาน/โบราณวัตถุ แหล่งท่องเที่ยวทางธรรมชาติ และแหล่งท่องเที่ยวทางวัฒนธรรม ประเพณี และศาสนา อาทิเช่น พระธาตุตาดทองหรือธาตุก่องข้าวน้อย ภูสูง วัดมหาธาตุ แหล่งโบราณสถานบ้านสงเปือย เมืองโบราณดงเมืองเตย พระพุทธบาทยโสธร หอไตรวัดสระไตรนุรักษ์ เมืองเก่าบ้านสิงห์ท่า ภูเก้าพระ โบสถ์คริสต์บ้านซ่งแย้ สวนสาธารณะพญาแถน หมู่บ้านทำหมอนขิดบ้านศรีฐาน นอกจากนี้ จังหวัดยังมีงานประเพณีที่มีชื่อเสียงติดอันดับ ๑ ใน ๕ ของงานประเพณีโลก และมีนักท่องเที่ยวอยากเดินทางมาเที่ยวชมมากที่สุด คือ งานประเพณีบุญบั้งไฟของจังหวัดยโสธร โดยในแต่ละปีจะมีนักท่องเที่ยวทั้งชาวไทยและต่างประเทศเดินทางมาท่องเที่ยวงานประเพณีบุญบั้งไฟของจังหวัดยโสธรเป็นจำนวนมาก เฉลี่ยปีละประมาณ ๔๘๐,๐๐๐ คน มีรายได้จากการท่องเที่ยวประมาณ ๒๙๔ ล้านบาทต่อปี นอกจากนี้ ยังมีงานประเพณีที่ปฏิบัติสืบเนื่องกันมายาวนาน เช่น งานประเพณีแห่มาลัย ประเพณีการแห่มาลัยข้าวตอก ซึ่งจะช่วยให้ดึงดูดนักท่องเที่ยวให้เดินทางมาท่องเที่ยวในพื้นที่จังหวัดยโสธรมากขึ้น ส่งผลให้ประชาชนมีรายได้จากการจำหน่ายสินค้าของฝาก ของที่ระลึก (ผลิตภัณฑ์ OTOP) ที่มีชื่อเสียงเป็นที่รู้จักของนักท่องเที่ยว ได้แก่ ข้าวหอมมะลิอินทรีย์ ผลิตภัณฑ์จากข้าวหอมมะลิ หมอนขิด ผ้าไหม ปลาสาม และลอดช่อง เป็นต้น

๒.๑.๒ ยุทธศาสตร์ขององค์การบริหารส่วนตำบลโพหนอง

วิสัยทัศน์ (Vision)

"เกษตรอินทรีย์ สุขภาพดีถ้วนหน้า การศึกษามีคุณภาพ อนุรักษ์สิ่งแวดล้อม"

พันธกิจ (Mission)

๑. การเพิ่มประสิทธิภาพการบริหารจัดการขององค์การบริหารส่วนตำบล
๒. ส่งเสริมและพัฒนาศักยภาพของประชาชนในพื้นที่ให้สามารถพึ่งตนเองได้
๓. พัฒนาระบบสาธารณสุขปศุสัตว์ และสาธารณสุขการให้เพียงพอต่อความต้องการของประชาชน
๔. การเพิ่มศักยภาพของชุมชนให้มีความเข้มแข็งและการพัฒนาที่ยั่งยืน
๕. ส่งเสริมให้ประชาชนในพื้นที่มีการศึกษาที่ดี และนำมาซึ่งเศรษฐกิจที่ดี
๖. การบริหารจัดการทรัพยากรธรรมชาติที่ดีและยั่งยืน
๗. ส่งเสริมอนุรักษ์วัฒนธรรมประเพณีท้องถิ่น
๘. ส่งเสริมสถาบันครอบครัว ชุมชน องค์การสตรีและเยาวชน

ยุทธศาสตร์

๑. ยุทธศาสตร์การพัฒนาโครงสร้างพื้นฐานและผังเมือง
๒. ยุทธศาสตร์การเสริมสร้างความเข้มแข็งของครอบครัวและชุมชน
๓. ยุทธศาสตร์การพัฒนาส่งเสริมคุณภาพชีวิตและสร้างสังคมมีคุณธรรม
๔. ยุทธศาสตร์การพัฒนาส่งเสริมภูมิปัญญาท้องถิ่น วัฒนธรรมประเพณี
๕. ยุทธศาสตร์การพัฒนาการอนุรักษ์ทรัพยากรธรรมชาติและสิ่งแวดล้อม

เป้าประสงค์

๑. เพิ่มการบริหารจัดการองค์การบริหารส่วนตำบลให้เป็นไปด้วยความมีประสิทธิภาพสามารถตรวจสอบได้ ประชาชนมีส่วนร่วมต่อการพัฒนาและมีความโปร่งใสในการบริหารจัดการ
๒. ประชาชนในพื้นที่มีการประกอบอาชีพที่หลากหลาย มีรายได้เพิ่มขึ้นและสามารถพึ่งพาตนเองได้
๓. ประชาชนได้รับความสะดวกสบายในการใช้สาธารณสุขปศุสัตว์และมีความปลอดภัยในชีวิตและทรัพย์สิน
๔. ชุมชนมีความสามัคคี เกิดการรวมกลุ่มและหาแนวทางการพัฒนาชุมชนของตนเองให้เข้มแข็ง
๕. ชุมชนมีความสมบูรณ์ทางธรรมชาติ และสิ่งแวดล้อม
๖. สถาบันครอบครัวมีความเข้มแข็ง อบอุ่นปลอดภัย บ้านเมืองน่าอยู่คู่คุณธรรม

ประเด็นยุทธศาสตร์ที่ ๑ : ยุทธศาสตร์การพัฒนาโครงสร้างพื้นฐานและผังเมือง

กลยุทธ์

- ๑) ยกระดับและพัฒนาศักยภาพโครงสร้างพื้นฐานการท่องเที่ยวและการบริการ
- ๒) พัฒนาระบบรางระบายน้ำ ท่อลอดเหลี่ยม
- ๓) จัดให้มีระบบประปา การบริหารจัดการน้ำ เพื่อการอุปโภค บริโภคอย่างเพียงพอ

ตัวชี้วัด

๑. ยกระดับและพัฒนาศักยภาพโครงสร้างพื้นฐานการท่องเที่ยวและการบริการ
๒. จำนวนร้อยละที่ลดลงของการเกิดอุบัติเหตุทางท้องถนน/ประชากร (ลดลงร้อยละ ๒/ปี)

เพียงพอ

๓. ประชาชนได้รับความสะดวกปลอดภัยในการสัญจรไปมา พร้อมมีแสงสว่างอย่างทั่วถึงและ

๔. ประชาชนมีน้ำเพื่อการอุปโภค บริโภคให้เพียงพอต่อความต้องการ

**ประเด็นยุทธศาสตร์ที่ ๒ : ยุทธศาสตร์การเสริมสร้างความเข้มแข็งของครอบครัวและชุมชน
กลยุทธ์**

๑. ยกระดับคุณภาพชีวิตและเสริมสร้างชุมชนสู่ความเข้มแข็ง

๒. เพิ่มประสิทธิภาพการบริหารจัดการภาครัฐ

๓. ส่งเสริมเด็กและเยาวชนได้รับการเรียนรู้พัฒนาทักษะชีวิตตามเกณฑ์มาตรฐานการศึกษา

ขั้นพื้นฐาน อุดหนุน/สนับสนุนสถานศึกษาในพื้นที่

๔. ส่งเสริมสนับสนุนกลุ่มอาชีพในพื้นที่ตำบลโพนทัน

ตัวชี้วัด

๑. ร้อยละของเด็กและเยาวชนที่ได้รับการเรียนรู้พัฒนาทักษะชีวิตตามเกณฑ์มาตรฐาน
การศึกษาขั้นพื้นฐาน ร้อยละ ๙๕

๒. จำนวนชุมชน หมู่บ้านที่มีแหล่งเรียนรู้/ชุมชนต้นแบบสร้างโอกาสการเรียนรู้ของประชากร
ทุกเพศทุกวัย

๓. จำนวนศูนย์พัฒนาครอบครัวในตำบลที่ได้รับการพัฒนาและมีความเข้มแข็งตามเกณฑ์ ๑ ศูนย์

๔. ร้อยละ ๖๐ ของครัวเรือนยากจนที่มีรายได้ผ่านเกณฑ์ จปฐ. ๓๐,๐๐๐ บาท/คน/ปี

๕. ร้อยละของระดับความพึงพอใจของผู้รับบริการต่อหน่วยงานของรัฐ ร้อยละ ๘๕

๖. ร้อยละที่เพิ่มขึ้นของจำนวนครัวเรือนเกษตรกรปลูกข้าวหอมมะลิอินทรีย์

๗. ผลผลิตต่อไร่ของผลิตผลทางการเกษตร (ข้าวหอมมะลิ) เพิ่มขึ้น ๕ กก./ไร่/ปี

๘. ร้อยละที่เพิ่มขึ้นของมูลค่าการจำหน่ายสินค้าเกษตรปลอดภัย และเกษตรอินทรีย์ ร้อยละ ๒ ต่อปี

๙. ประชาชนในเขตพื้นที่องค์การบริหารส่วนตำบลให้มีรายได้เพิ่มขึ้น และพัฒนาศักยภาพใน

การแข่งขันสู่ตลาดภายนอก

**ประเด็นยุทธศาสตร์ที่ ๓ : ยุทธศาสตร์การพัฒนาส่งเสริมคุณภาพชีวิตและสร้างสังคมมีคุณธรรม
กลยุทธ์**

๑. เพิ่มศักยภาพในการรักษาความมั่นคงภายในและความปลอดภัยในชีวิตและทรัพย์สิน

๒. ยกระดับมาตรฐานการศึกษาสู่ความเป็นเลิศ สนับสนุนกิจกรรมนักเรียน เยาวชน

๓. ติดตามประเมินความพึงพอใจของประชาชนต่อการให้บริการขององค์การบริหารส่วน

ตำบลโพนทัน

๔. ยกระดับคุณภาพชีวิตเด็ก เยาวชน สตรี คนชรา และผู้ด้อยโอกาส

ตัวชี้วัด

๑. หมู่บ้าน/ชุมชน มีปัญหาเสพติดลดลง

๒. ยกระดับคุณภาพชีวิตและเสริมสร้างชุมชนสู่ความเข้มแข็ง

๓. เพิ่มศักยภาพในการรักษาความมั่นคงภายในและความปลอดภัยในชีวิตและทรัพย์สิน

๔. ยกระดับมาตรฐานการศึกษาสู่ความเป็นเลิศ

๕. เพิ่มประสิทธิภาพการบริหารจัดการภาครัฐ

๖. เด็ก เยาวชน สตรี คนชรา และผู้ด้อยโอกาสในสังคม อยู่ในสังคมได้อย่างมีความสุขให้ ความเอื้ออาทรและผู้ด้อยโอกาสสามารถพึ่งพาตนเองได้
๗. ประชาชนได้รับข้อมูลข่าวสารเกี่ยวกับสุขภาพอนามัย และการป้องกันโรคต่างๆ
๘. ประชาชนมีส่วนร่วมในการตรวจสอบการดำเนินงานต่างๆ ขององค์การบริหารส่วนตำบล และเผยแพร่ข้อมูลข่าวสารของทางราชการให้ประชาชนในเขตองค์การบริหารส่วนตำบลทราบเพื่อเป็นข้อมูลในการตัดสินใจการพัฒนาในด้านต่างๆ

ประเด็นยุทธศาสตร์ที่ ๔ : ยุทธศาสตร์การพัฒนาส่งเสริมส่งเสริมภูมิปัญญาท้องถิ่น วัฒนธรรมประเพณี

กลยุทธ์

๑. ส่งเสริมและพัฒนาแหล่งท่องเที่ยวเชิงวัฒนธรรมประเพณีวิถีอีสาน
๒. ส่งเสริม อนุรักษ์ พื้นฟูภูมิปัญญาท้องถิ่น
๓. ส่งเสริมผลิตภัณฑ์ชุมชน

ตัวชี้วัด

๑. ร้อยละที่เพิ่มขึ้นของรายได้ประชาชนจากการท่องเที่ยว ร้อยละ ๒ ต่อปี
๒. ร้อยละที่เพิ่มขึ้นของมูลค่าการจำหน่ายผลิตภัณฑ์ชุมชนและท้องถิ่นร้อยละ ๒ ต่อปี
๓. เด็ก เยาวชน ประชาชนในวัยการศึกษาได้ศึกษาเล่าเรียน อนุรักษ์และฟื้นฟู ประเพณี วัฒนธรรมท้องถิ่นให้เป็นเอกลักษณ์คงอยู่กับท้องถิ่นสืบไป

ประเด็นยุทธศาสตร์ที่ ๕ : ยุทธศาสตร์การพัฒนาการอนุรักษ์ทรัพยากรธรรมชาติและ สิ่งแวดล้อม

กลยุทธ์

๑. เพิ่มประสิทธิภาพการบริหารจัดการน้ำอย่างบูรณาการ พัฒนาแหล่งน้ำ
๒. เพิ่มประสิทธิภาพการบริหารจัดการทรัพยากรธรรมชาติและสิ่งแวดล้อม
๓. ยกระดับเมืองเกษตรอินทรีย์ ด้วยวิถีพลังงานทดแทน
๔. อนุรักษ์ทรัพยากรธรรมชาติและสิ่งแวดล้อม เพิ่มพื้นที่ป่าไม้
๕. ส่งเสริมการใช้พลังงานทดแทน

ตัวชี้วัด

๑. ร้อยละที่เพิ่มขึ้นของแหล่งน้ำที่ได้รับการปรับปรุง พื้นฟูให้สมบูรณ์ ร้อยละ ๘๐
๒. ร้อยละพื้นที่ที่ได้รับประโยชน์จากการบริหารจัดการน้ำ/ป่า แบบบูรณาการร้อยละ ๘๐
๓. จำนวนพื้นที่ป่าได้รับการฟื้นฟูต่อปี (ไร่) ไม่น้อยกว่า ๑ ไร่/ปี
๔. ประชาชนร่วมอนุรักษ์ทรัพยากรธรรมชาติและสิ่งแวดล้อมของท้องถิ่น

๒.๑.๓ การวิเคราะห์เพื่อพัฒนาท้องถิ่น

เป็นการประเมินสถานการณ์สภาพแวดล้อมภายนอกที่เกี่ยวข้อง ความเชื่อมโยงยุทธศาสตร์ การพัฒนาจังหวัดกับยุทธศาสตร์การพัฒนาขององค์การบริหารส่วนตำบลโพ้นทัน

๑) การวิเคราะห์สภาพแวดล้อม SWOT Analysis

การติดตามและประเมินผลแผนพัฒนา จำเป็นต้องมีการวิเคราะห์สภาพแวดล้อมของ ท้องถิ่น ดำเนินการวิเคราะห์สภาพแวดล้อมท้องถิ่น ในระดับชุมชนและทั้งในเขตองค์กรปกครองส่วนท้องถิ่น

และรวมทั้งตำบล อำเภอ และเขต อปท.ข้างเคียง ซึ่งมีปฏิสัมพันธ์ซึ่งกันและกันกับสภาพแวดล้อมภายใต้สังคมที่เป็นทั้งระบบเปิดมากกว่าระบบปิดในปัจจุบัน การวิเคราะห์สภาพแวดล้อมเป็นการวิเคราะห์สภาพแวดล้อมทั้งภายนอกและภายใน โดยผลการวิเคราะห์สภาพแวดล้อมมีดังนี้

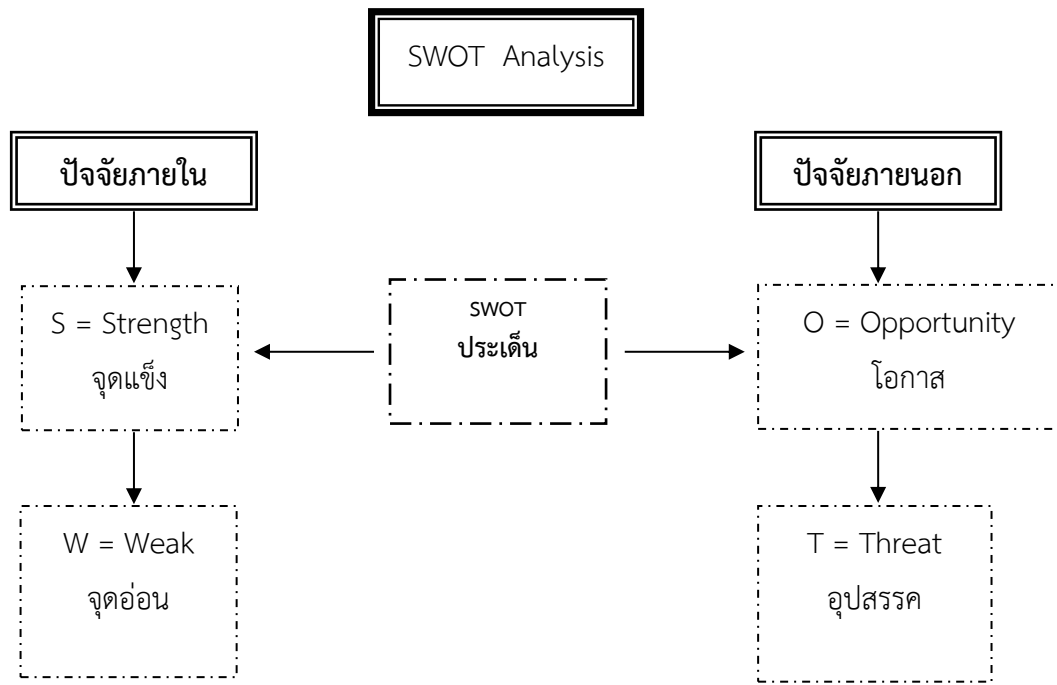

การวิเคราะห์จุดแข็ง (Strength = S) เป็นการพิจารณาปัจจัยภายในของหน่วยงานในส่วนที่ดี ความเข้มแข็ง ความสามารถ ศักยภาพ ส่วนที่ส่งเสริมความสำเร็จซึ่งจะพิจารณาในด้านต่างๆ

การวิเคราะห์จุดอ่อน (Weakness = W) เป็นการพิจารณาปัจจัยภายในหน่วยงานว่ามีส่วนเสีย ความอ่อนแอ ข้อจำกัด ความไม่พร้อม ซึ่งจะพิจารณาในด้านต่างๆ เช่นเดียวกับการวิเคราะห์จุดแข็ง

การวิเคราะห์โอกาส (Opportunity = O) เป็นการศึกษาสภาพแวดล้อมภายนอกกว่ามีสภาพเป็นอย่างไร โดยพิจารณาด้านเศรษฐกิจ สังคม การเมืองการปกครองและเทคโนโลยี

การวิเคราะห์ปัญหาอุปสรรคหรือข้อจำกัด (Threat = T) เป็นการศึกษาสภาพแวดล้อมภายนอกที่เป็นอุปสรรคหรือภาวะคุกคาม ก่อให้เกิดผลเสีย โดยพิจารณาด้านเศรษฐกิจ สังคม การเมืองการปกครอง และเทคโนโลยี

การวิเคราะห์ศักยภาพเพื่อประเมินสถานการณ์การพัฒนาในปัจจุบันและโอกาสการพัฒนาในอนาคต องค์การบริหารส่วนตำบลโพ้นทั้น ที่ตั้งลักษณะภูมิประเทศเป็นที่ดอนและที่ราบลุ่ม มีความอุดมสมบูรณ์เหมาะแก่การเพาะปลูก และเลี้ยงสัตว์ ดังต่อไปนี้

การวิเคราะห์ศักยภาพเพื่อประเมินสถานการณ์การพัฒนาในปัจจุบันและโอกาสการพัฒนาในอนาคตของท้องถิ่น ด้วยเทคนิค SWOT Analysis (จุดแข็ง จุดอ่อน โอกาส และอุปสรรค)

๑. จุดแข็ง (Strength)

๑. ระบบการบริหาร

- มีการจัดโครงสร้างภายในมีความเหมาะสมสอดคล้องกับภารกิจและอำนาจหน้าที่
- มีการมอบอำนาจหรือมอบหมายหน้าที่รับผิดชอบที่ชัดเจน
- ยึดหลักการบริหารจัดการตามหลักธรรมาภิบาล

- ส่งเสริมการมีส่วนร่วมของประชาชนนรूपประชาคม การประชุมวางแผนเตรียมงาน

๒. ระบบข้อมูลข่าวสาร

- มีระบบข้อมูลสื่อสารและระบบสารสนเทศเครือข่ายอินเทอร์เน็ตที่เหมาะสมสำหรับการทำงาน การเชื่อมโยงข้อมูลกับเครือข่ายกับกลุ่ม องค์กร สถานศึกษาและหน่วยงานที่เกี่ยวข้องได้ สามารถนำระบบข้อมูลมาพัฒนาโครงการ แผนงาน แก้ไขปัญหาให้กับประชาชนในพื้นที่ได้

๓. อัตรากำลังพนักงานส่วนตำบล ลูกจ้างประจำ และพนักงานจ้าง

- บุคลากรมีความรู้ความสามารถในการปฏิบัติงานในระดับดี ได้รับการส่งเสริมการพัฒนาศักยภาพการปฏิบัติงานในหน้าที่ตามหลักสูตรที่กรมส่งเสริมการปกครองส่วนท้องถิ่นจัดอย่างต่อเนื่อง มีแผนอัตรากำลังบุคลากรที่เหมาะสมกับโครงสร้างและอำนาจหน้าที่

๔. การเงิน งบประมาณ

- การพัฒนาการจัดเก็บรายได้โดยปรับปรุงระบบวิธีการการจัดเก็บภาษี ค่าธรรมเนียมต่าง ๆ และการใช้จ่ายเงินงบประมาณเป็นไปอย่างมีประสิทธิภาพและบรรลุเป้าหมาย

๕. ทรัพยากรธรรมชาติและสิ่งแวดล้อม

- มีแหล่งน้ำตามธรรมชาติและแหล่งน้ำที่สร้างขึ้นเองเหมาะสมกับการทำการเกษตร

๒. จุดอ่อน (Weakness)

๑. ระบบการบริหาร

- กฎหมาย ระเบียบ ข้อบังคับที่เกี่ยวข้องกับการปฏิบัติงาน มีการแก้ไขเปลี่ยนแปลงอยู่ตลอดเวลาทำให้เจ้าหน้าที่ผู้ปฏิบัติงานเกิดการสับสนเนื่องจากขาดความชัดเจนรวมทั้งภารกิจการถ่ายโอนที่มีเข้ามาสู่ท้องถิ่นเพิ่มขึ้น

๒. ระบบข้อมูล

- ระบบข้อมูลไม่เป็นปัจจุบัน หรือไม่ครอบคลุมครบถ้วนทุกด้าน

๓. สถานที่ปฏิบัติงาน

- อาคารสถานที่ปฏิบัติงานค่อนข้างจะคับแคบไม่สะดวกในการปฏิบัติงานและการติดต่อราชการของประชาชน

๓. โอกาส (Opportunity)

- เป็นพื้นที่ที่มีทรัพยากรธรรมชาติที่อุดมสมบูรณ์ เหมาะที่จะได้รับการพัฒนาและส่งเสริมความรู้ด้านวิชาการเพื่อพัฒนาระบบชลประทาน

- เป็นพื้นที่เส้นทางคมนาคมเชื่อมโยงระหว่างอำเภอและจังหวัดอื่น เหมาะแก่การพัฒนาเป็นสถานที่ท่องเที่ยวเชิงอนุรักษ์ และสถานที่ศิลปวัฒนธรรมประจำท้องถิ่นแก่ผู้ที่เดินทางผ่านได้จดจำ

๔. ปัญหาและอุปสรรคหรือข้อจำกัด (Threat)

- กฎหมายระเบียบข้อบังคับขาดความยืดหยุ่น หรือไม่เหมาะสมสอดคล้องกับภารกิจห้วงระยะเวลาในการจัดสรรและการเบิกจ่ายงบประมาณของรัฐบาลมีความไม่แน่นอน

- การดำเนินงานตามนโยบายต่าง ๆ ของรัฐบาลมีจำนวนเพิ่มมากขึ้น ความรับผิดชอบเพิ่มมากขึ้น ประกอบกับปัญหาในพื้นที่และความต้องการของประชาชนมีมาก แต่ไม่สามารถปฏิบัติได้ครบถ้วนเนื่องจากจำกัดด้วยอำนาจหน้าที่และจำนวนของงบประมาณที่จำกัด

๒.๒ กรอบและแนวทางในการติดตามและประเมินผล

กรอบและแนวทางในการติดตามและประเมินผล การติดตามและประเมินผล การติดตามและประเมินผลแผนพัฒนาท้องถิ่นเป็นการติดตามและประเมินผลความสอดคล้อง และความสำเร็จของแผนยุทธศาสตร์การพัฒนา และแผนพัฒนาขององค์กรปกครองส่วนท้องถิ่น และการติดตามและประเมินผลโครงการพัฒนาท้องถิ่นขององค์กรปกครองส่วนท้องถิ่นได้ดำเนินการตามแผนดำเนินงานว่าเป็นไป เป้าหมายการพัฒนาที่สอดคล้องกับพันธกิจ ซึ่งสามารถนำไปสู่การบรรลุวิสัยทัศน์ที่องค์กรปกครอง ส่วนท้องถิ่น กำหนดหรือไม่ และโครงการพัฒนานั้นประสบความสำเร็จตามกรอบการประเมินผลในระดับใด

การติดตาม (Monitoring) การติดตามนั้น จะทำให้เราทราบได้ว่าขณะนี้ได้มีการปฏิบัติตามแผนพัฒนาท้องถิ่น ถึงระยะใดแล้ว ซึ่งเทคนิคอย่างง่ายที่สามารถใช้เป็นเครื่องในการติดตามได้ เช่น Gant Chart ที่จะทำให้หน่วยงานสามารถ ติดตามได้ว่าการดำเนินการตามแผนพัฒนาสามปีมีการดำเนินการช่วงใด ตรงกำหนดระยะเวลาที่กำหนดไว้ หรือไม่ แผนดำเนินงานก็จะเป็นเครื่องมือสำคัญในการติดตามผลการดำเนินงาน

การประเมินผล (Evaluation) การประเมินผลแผนพัฒนาท้องถิ่น จำเป็นต้องมีเกณฑ์มาตรฐาน (Standard criteria) และตัวชี้วัด (indicators) เพื่อใช้เป็นกรอบในการประเมินเพื่อให้เกิดความชัดเจน เป็นระบบ มีมาตรฐานและเป็นที่ยอมรับ โดยประกอบด้วยเกณฑ์ที่สำคัญ ใน ๒ ระดับ คือเกณฑ์การประเมินหน่วยงาน และเกณฑ์การประเมินโครงการและพิจารณาแบ่งชี้ให้ทราบทั้งจุดเด่น หรือจุดด้อย ของงาน/โครงการอย่างมีระบบแล้วตัดสินใจว่าจะปรับปรุง แก้ไขงาน/โครงการนั้น เพื่อการดำเนินการต่อไปหรือยุติการดำเนินงานโครงการนั้น วิธีการติดตามและประเมินผล เป็นการแสดงถึงวิธีการติดตามและประเมินผลโครงการ โดยกำหนดรูปแบบแผนที่จะใช้ในการติดตามและประเมินผล เพื่อตรวจสอบว่าการดำเนินกิจกรรม /โครงการ อยู่ภายใต้ระยะเวลาและงบประมาณที่กำหนดไว้หรือไม่ และผลการดำเนิน/โครงการบรรลุวัตถุประสงค์ที่วางไว้หรือไม่ โดยการติดตามเป็นการตรวจสอบระหว่างการดำเนินการกิจกรรมตามแผนงาน /โครงการในขณะที่ทำการประเมินผลเป็นการตรวจสอบที่เกิดขึ้นจริงเมื่อดำเนินโครงการเสร็จแล้วเปรียบเทียบกับวัตถุประสงค์ที่ได้ตั้งไว้

การติดตามและประเมินผลแผนพัฒนาท้องถิ่น มีขั้นตอนในการดำเนินการดังนี้

ขั้นตอนที่ ๑ คณะกรรมการติดตามและประเมินผลแผนพัฒนาท้องถิ่นร่วมประชุมเพื่อกำหนดกรอบแนวทาง และวิธีการในการติดตามและประเมินผลแผนพัฒนาท้องถิ่นและประเมินผลโครงการพัฒนาท้องถิ่น ดังนี้

๑.๑ การกำหนดกรอบ แนวทาง และวิธีการในการติดตามและประเมินผลแผนพัฒนา อาจกำหนดแนวทางในการติดตามและประเมินผลแผนพัฒนาท้องถิ่น ดังนี้

๑. ความสอดคล้องของยุทธศาสตร์ แผน และกลยุทธ์ที่กำหนด
๒. ความเพียงพอของทรัพยากรเพื่อการดำเนินกิจกรรมของหน่วยงาน
๓. ความก้าวหน้ากิจกรรมที่กำหนดไว้ตามแผนโดยมีการติดตามผล (Monitoring)
๔. ประสิทธิภาพ เป็นการศึกษาความสัมพันธ์ระหว่างผลผลิตกับทรัพยากรที่ใช้โดยมี

การประเมินประสิทธิภาพ

๕. ประสิทธิภาพ เป็นการศึกษาถึงผลที่ได้รับ

๖. ผลลัพธ์และผลผลิต เป็นการศึกษาถึงประโยชน์ที่เกิดจากการทำ กิจกรรมที่มีต่อกลุ่มเป้าหมายที่ได้รับบริการและการประเมินผลผลิตที่เกิดขึ้นจากกิจกรรม

๗. การประเมินผลกระทบเป็นการศึกษาผลที่ได้รับรวมยอด คณะกรรมการติดตามและประเมินผลแผนพัฒนาท้องถิ่น อาจนำแนวทางทั้งหมดที่กำหนดมาใช้หรืออาจเลือกใช้ในบางแนวทางในการติดตามและประเมินผลแผนพัฒนาท้องถิ่นก็ได้ โดยอย่างน้อยต้องสามารถ ประเมินความสอดคล้องและสามารถวัดความสำเร็จหรือความก้าวหน้าของแผนพัฒนาท้องถิ่นได้ ทั้งนี้ขึ้นอยู่กับ คณะกรรมการฯ จะพิจารณา

๑.๒ การกำหนดกรอบแนวทางและวิธีการในการติดตามและประเมินผลโครงการพัฒนาตามยุทธศาสตร์การพัฒนากำหนดแนวทาง ดังนี้

๑. การประเมินผลกระทบบวกรหรือการประเมินประสิทธิภาพ
๒. การประเมินผลโครงการหรือการประเมิน
๓. การประเมินผลกระทบ

ขั้นตอนที่ ๒ คณะกรรมการติดตามและประเมินผลแผนพัฒนาท้องถิ่นดำเนินการติดตามและประเมินผลแผนพัฒนาท้องถิ่น ตามกรอบแนวทางและวิธีการที่กำหนด โดยสามารถติดตามและประเมินผล ได้ตลอด ระยะเวลาของแผนพัฒนาท้องถิ่น

ขั้นตอนที่ ๓ คณะกรรมการติดตามและประเมินผลแผนพัฒนาท้องถิ่นดำเนินการติดตามและประเมินผล โครงการพัฒนาตามแผนพัฒนาท้องถิ่นตามกรอบแนวทางและวิธีการที่กำหนด โดยสามารถติดตามและประเมินผล ได้ตั้งแต่ก่อนเริ่มโครงการพัฒนาตามแผนดำเนินงานจนสิ้นสุดโครงการฯ

ขั้นตอนที่ ๔ รายงานผลและเสนอความเห็นซึ่งได้จากการติดตามและประเมินผลแผนพัฒนาท้องถิ่น และผลการติดตามและประเมินโครงการพัฒนาตามแผนพัฒนาท้องถิ่นต่อผู้บริหารท้องถิ่น เพื่อให้ผู้บริหารท้องถิ่นเสนอต่อสภาท้องถิ่น คณะกรรมการพัฒนาท้องถิ่น พร้อมประกาศผลการติดตามและประเมินผลให้ประชาชนในท้องถิ่นทราบโดยทั่วกันอย่างน้อยปีละหนึ่งครั้ง

ขั้นตอนที่ ๕ คณะกรรมการติดตามและประเมินผลแผนพัฒนาท้องถิ่นอาจให้ความเห็น หรือข้อเสนอแนะใน รายงานการติดตามและประเมินผลแผนพัฒนาท้องถิ่น และโครงการพัฒนาต่อผู้บริหารท้องถิ่น เพื่อให้ผู้บริหาร ท้องถิ่นเสนอต่อสภาท้องถิ่น คณะกรรมการพัฒนาท้องถิ่น

๒.๓ กำหนดเครื่องมือที่ใช้ในการติดตามและประเมินผล

ในการติดตามและประเมินผลแผนยุทธศาสตร์การพัฒนาขององค์กรปกครองส่วนท้องถิ่น กำหนด เครื่องมือที่ใช้ในการติดตามและประเมินผล ดังนี้

๑. การใช้แบบสอบถาม
๒. การสัมภาษณ์มีแบบสอบถาม
๓. การสังเกต หรือการสนทนากลุ่ม

๒.๔ แบบสำหรับการติดตามและประเมินผล

แบบที่ ๑

เรื่องที่ ๑ แบบประเมินผลยุทธศาสตร์เพื่อความสอดคล้องแผนพัฒนาท้องถิ่น

เรื่องที่ ๒ แบบประเมินผลโครงการเพื่อความสอดคล้องแผนพัฒนาท้องถิ่น

แบบประเมินทั้ง ๒ เรื่องจะทำการประเมินหลังจากที่องค์กรปกครองส่วนท้องถิ่นได้ประกาศใช้แผนพัฒนาท้องถิ่นแล้ว

แบบที่ ๒ แบบติดตามผลการดำเนินงานขององค์กรปกครองส่วนท้องถิ่นโดยมีวัตถุประสงค์ เพื่อติดตามผลการดำเนินงานตามแผนยุทธศาสตร์ขององค์กรปกครองส่วนท้องถิ่น ภายใต้แผนพัฒนาท้องถิ่น โดยมีกำหนดระยะเวลาในการติดตามและรายงานผลการดำเนินงานทุกๆ ๓ เดือน เริ่มตั้งแต่สิ้นสุดการดำเนินงานในเดือนตุลาคม-ธันวาคม ไตรมาสที่ ๑,(เดือนมกราคม - มีนาคม) ไตรมาสที่ ๒,(เดือนเมษายน - มิถุนายน) ไตรมาสที่ ๓ และ (เดือนกรกฎาคม - กันยายน) ไตรมาสที่ ๔

แบบที่ ๓ แบบที่ ๓/๑แบบประเมินผลการดำเนินงานตามแผนยุทธศาสตร์ เป็นแบบประเมินตนเองโดยมีวัตถุประสงค์เพื่อใช้ประเมินผลการดำเนินงานขององค์กรปกครองส่วนท้องถิ่นตามยุทธศาสตร์ที่กำหนดไว้ และมีกำหนดระยะเวลาในการรายงานปีละ ๑ ครั้ง หลังจากสิ้นสุดปีงบประมาณ

ส่วนที่ ๓ ผลการวิเคราะห์การติดตามและประเมินผล

การวัดผลในเชิงปริมาณและเชิงคุณภาพ

(๑) การวัดผลในเชิงคุณภาพ

เครื่องมือที่ใช้ คือแบบกำกับการจัดทำแผน เพื่อประเมินตนเอง แบบวัดกระบวนการปฏิบัติงาน แบบสำรวจความพึงพอใจ ในการวัดผลเชิงคุณภาพโดยภาพรวม โดยได้มีการประเมินความพึงพอใจ ซึ่งการประเมินความพึงพอใจทำให้ทราบถึงผลเชิงคุณภาพในการดำเนินงานของตำบลในภาพรวม โดยเครื่องมือที่ใช้ในการประเมินความพึงพอใจ

โดยเครื่องมือที่ใช้ในการติดตามและประเมินผลในเชิงคุณภาพ มีดังนี้

แบบที่ ๑ แบบการประเมินตนเอง เพื่อเป็นการกำกับการจัดทำแผนพัฒนาท้องถิ่น

แบบที่ ๓ แบบการประเมินแบบมีส่วนร่วม เพื่อประเมินความพึงพอใจต่อผลการดำเนินงานขององค์กรปกครองส่วนท้องถิ่นในภาพรวม และในแต่ละยุทธศาสตร์

แบบที่ ๔ แนวทางการพิจารณาการติดตามและประเมินผลยุทธศาสตร์เพื่อความสอดคล้องแผนพัฒนาท้องถิ่น

แบบที่ ๕ แนวทางการพิจารณาการติดตามและประเมินผลโครงการเพื่อความสอดคล้องแผนพัฒนาท้องถิ่น

แบบที่ ๖ แบบวัดกระบวนการปฏิบัติงาน เพื่อเป็นการประเมินการปฏิบัติงานขององค์กรปกครองส่วนท้องถิ่น

(๒) การวัดผลในเชิงปริมาณ

ตามท้องที่การบริหารส่วนตำบลได้ดำเนินการจัดทำแผนพัฒนาขึ้นมาเพื่อใช้เป็นเครื่องมือในการพัฒนาองค์การบริหารส่วนตำบลให้บรรลุเป้าหมายที่วางไว้ เกิดประสิทธิภาพประสิทธิผลสูงสุดในการแก้ไขปัญหาให้กับประชาชน ในการจัดทำแผนพัฒนานั้นจะต้องมีการติดตามและประเมินแผนพัฒนา ตามระเบียบกระทรวงมหาดไทย ว่าด้วยการจัดทำแผนขององค์กรปกครองส่วนท้องถิ่น พ.ศ. ๒๕๔๘ และที่แก้ไขเพิ่มเติม (ฉบับที่ ๓) พ.ศ. ๒๕๖๑ โดยคณะกรรมการติดตามและประเมินแผนพัฒนาเป็นผู้ดำเนินการติดตามและประเมินผลแผนพัฒนา ซึ่งคณะกรรมการจะต้องดำเนินการกำหนดแนวทาง วิธีการในการติดตามและประเมินผลแผนพัฒนา ดำเนินการติดตามและประเมินผลแผนพัฒนา รายงานผลและเสนอความเห็นซึ่งได้จากการติดตามและประเมินผลแผนพัฒนาท้องถิ่นต่อผู้บริหารท้องถิ่นเพื่อให้ผู้บริหารท้องถิ่นเสนอต่อสภาท้องถิ่น และคณะกรรมการพัฒนาท้องถิ่น พร้อมทั้งประกาศผลการติดตามและประเมินผลแผนพัฒนาท้องถิ่นให้ประชาชนในท้องถิ่นทราบในที่เปิดเผยภายในสิบห้าวันนับแต่วันรายงานผลและเสนอความเห็นดังกล่าว และต้องปิดประกาศไว้เป็นระยะเวลาไม่น้อยกว่าสามสิบวันโดยอย่างน้อยปีละหนึ่งครั้งภายในเดือนธันวาคมของทุกปี

โดยเครื่องมือที่ใช้ในการติดตามและประเมินผลในเชิงปริมาณ มีดังนี้

แบบที่ ๒ แบบติดตามผลการดำเนินงานขององค์กรปกครองส่วนท้องถิ่น

ข้อมูลในระบบ e-plan (www.dla.go.th)

โดยแบบวัดกระบวนการปฏิบัติงาน(Process Performance Measurement System (PPMS))

ลักษณะของแบบวัดกระบวนการปฏิบัติงาน

ระบบการวัดกระบวนการปฏิบัติงานหรือ PPMS เป็นระบบการประเมินที่มีแนวความคิดคล้ายคลึงกับตัวแบบตัวบ่งชี้การปฏิบัติงานเป็นการพิจารณาถึงหน้าที่ของระบบต่างๆ ในลักษณะภาพรวมขององค์กรเพื่อที่จะนำไปสู่การพัฒนา ซึ่งระบบการวัดดังกล่าวจะมองภาพรวมของระบบการวัดกระบวนการปฏิบัติงานอันนำไปสู่การพัฒนากรอบความคิดและการสรุปทเรียนที่เกิดขึ้นต่อไป

วัตถุประสงค์ในการใช้แบบวัดกระบวนการปฏิบัติงาน

๑. เพื่อให้ทราบถึงประสิทธิภาพของการจัดทำแผนพัฒนาท้องถิ่น
๒. เพื่อให้ทราบกระบวนการปฏิบัติงานของแผนพัฒนาท้องถิ่น
๓. เพื่อให้ทราบถึงประสิทธิภาพในการปฏิบัติงานของหน่วยงานผู้ปฏิบัติ

ขั้นตอนการดำเนินงานตามแบบวัดกระบวนการปฏิบัติงาน

๑. กำหนดตัววัดกระบวนการปฏิบัติงาน
๒. กำหนดเกณฑ์การประเมิน
๓. ดำเนินการประเมิน
๔. สรุปผลการประเมิน เกณฑ์ต้องไม่ต่ำกว่า ๘๐ คะแนน

ผังกระบวนการปฏิบัติงาน งานนโยบายและแผน

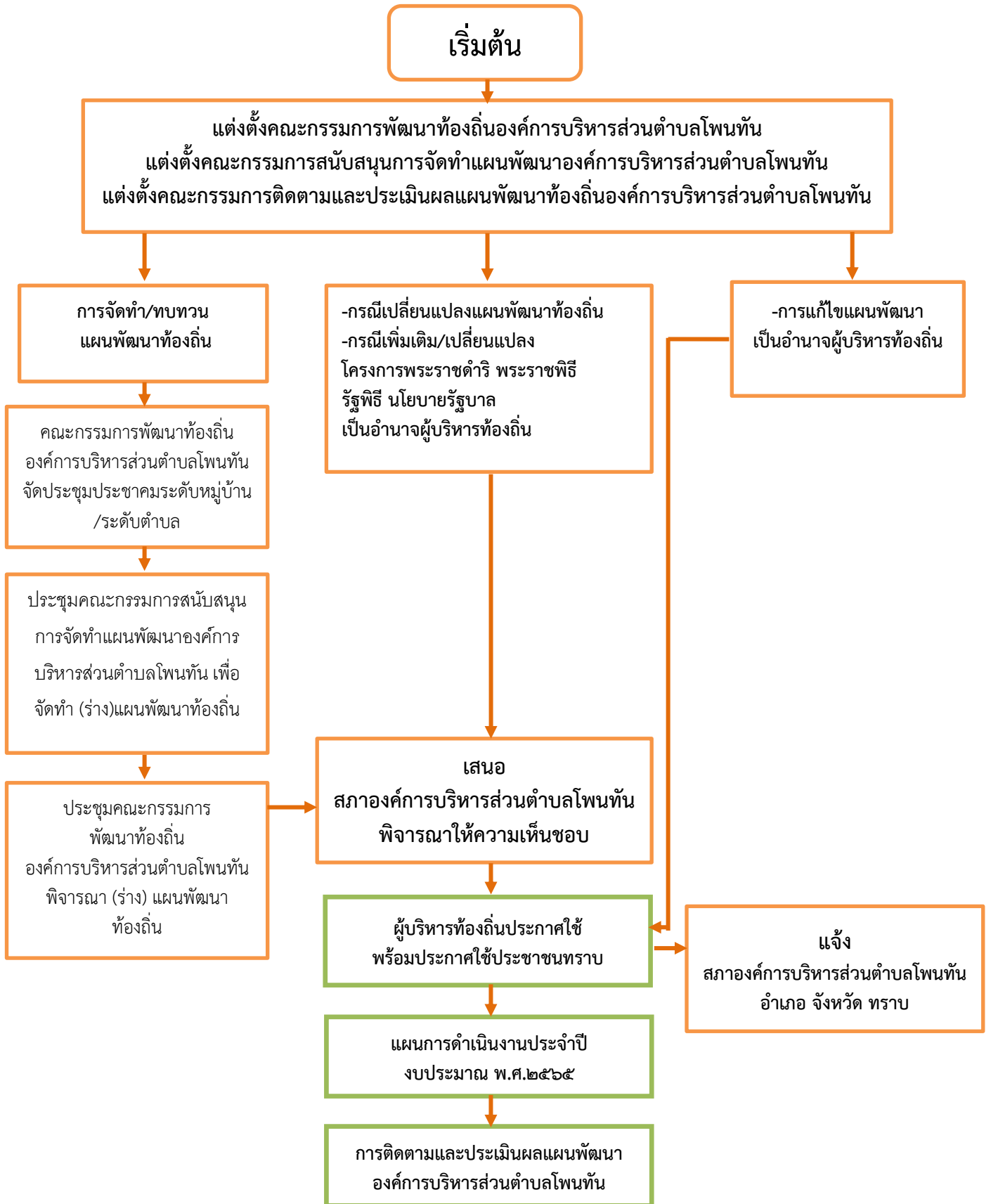

แบบที่ ๑ แบบการประเมินตนเอง เพื่อเป็นการกำกับการจัดทำแผนพัฒนาท้องถิ่น

คำชี้แจง : เป็นแบบประเมินตนเองในองในการจัดทำแผนพัฒนาท้องถิ่น โดยจะทำการประเมินและรายงานทุกๆครั้ง หลังจากที่ยังคงกรปกครองส่วนท้องถิ่นได้ประกาศใช้แผนพัฒนาแล้ว

| ประเด็นการประเมิน | มีการดำเนินงาน | ไม่มีการดำเนินงาน |
|--|----------------|-------------------|
| ส่วนที่ ๑ คณะกรรมการพัฒนาท้องถิ่น | | |
| ๑. มีการจัดตั้งคณะกรรมการพัฒนาท้องถิ่นเพื่อจัดทำแผนพัฒนาท้องถิ่น | ✓ | |
| ๒. มีการจัดประชุมคณะกรรมการพัฒนาท้องถิ่นเพื่อจัดทำแผนพัฒนาท้องถิ่น | ✓ | |
| ๓. มีการจัดประชุมอย่างต่อเนื่องสม่ำเสมอ | ✓ | |
| ๔. มีการจัดตั้งคณะกรรมการสนับสนุนการจัดทำแผนพัฒนาท้องถิ่น | ✓ | |
| ๕. มีการจัดประชุมคณะกรรมการสนับสนุนการจัดทำแผนพัฒนาท้องถิ่น | ✓ | |
| ๖. มีคณะกรรมการพัฒนาท้องถิ่นและประชาคมท้องถิ่นพิจารณาร่างแผนพัฒนาท้องถิ่น | ✓ | |
| ส่วนที่ ๒ การจัดทำแผนการพัฒนาท้องถิ่น | | |
| ๗. มีการรวบรวมข้อมูลและปัญหาสำคัญของท้องถิ่นมาจัดทำฐานข้อมูล | ✓ | |
| ๘. มีการเปิดโอกาสให้ประชาชนเข้ามามีส่วนร่วมในการจัดทำแผน | ✓ | |
| ๙. มีการวิเคราะห์ศักยภาพของท้องถิ่น (SWOT) เพื่อประเมินสถานการณ์การพัฒนาท้องถิ่น | ✓ | |
| ๑๐. มีการกำหนดวิสัยทัศน์ ยุทธศาสตร์องค์กรปกครองส่วนท้องถิ่น | ✓ | |
| ๑๑. มีการกำหนดเป้าประสงค์ | ✓ | |
| ๑๒. มีการกำหนดตัวชี้วัดการพัฒนาท้องถิ่น | ✓ | |
| ๑๓. มีการกำหนดค่าเป้าหมายการพัฒนาท้องถิ่น | ✓ | |
| ๑๔. มีการกำหนดกลยุทธ์การพัฒนาท้องถิ่น | ✓ | |
| ๑๕. มีการกำหนดจุดยืนทางยุทธศาสตร์การพัฒนาท้องถิ่น | ✓ | |
| ๑๖. มีการกำหนดยุทธศาสตร์ที่สอดคล้องกับยุทธศาสตร์ของจังหวัด | ✓ | |
| ๑๗. มีการอนุมัติและประกาศใช้แผนพัฒนา | ✓ | |
| ๑๘. มีการกำหนดรูปแบบการติดตามประเมินผลแผนพัฒนาท้องถิ่น | ✓ | |

๑. ผลการพิจารณาการติดตามและประเมินผลยุทธศาสตร์เพื่อความสอดคล้องแผนพัฒนาท้องถิ่น

๑.๑ สรุปคะแนนประเมินผลยุทธศาสตร์

ผลการให้คะแนนยุทธศาสตร์ขององค์การบริหารส่วนตำบลโพนทัน เป็นดังนี้

| ประเด็นการพิจารณา | รายละเอียดหลักเกณฑ์ | คะแนนเต็ม | คะแนนที่ได้ |
|--|---|-----------|-------------|
| ๑. ข้อมูลสภาพทั่วไปและข้อมูลพื้นฐานขององค์กรปกครองส่วนท้องถิ่น | ควรประกอบด้วยข้อมูลดังนี้ ๑) ข้อมูลเกี่ยวกับด้านกายภาพ เช่น ที่ตั้งของหมู่บ้าน/ชุมชน/ตำบล ลักษณะภูมิประเทศ ลักษณะภูมิอากาศ ลักษณะของดิน ลักษณะของแหล่งน้ำ ลักษณะของไม้/ป่าไม้ ฯลฯ ๒) ข้อมูลเกี่ยวกับด้านการเมือง/การปกครอง เช่น เขตการปกครอง การเลือกตั้ง ฯลฯ ประชากร เช่น ข้อมูลเกี่ยวกับจำนวนประชากร และช่วงอายุและจำนวนประชากร ฯลฯ | ๒๐ (๕) | ๔.๑๙ |
| | ๓) ข้อมูลเกี่ยวกับสภาพทางสังคม เช่น การศึกษา สาธารณสุข อาชญากรรม ยาเสพติด การสังคมสงเคราะห์ ฯลฯ ๔) ข้อมูลเกี่ยวกับศาสนา ประเพณี วัฒนธรรม เช่น การนับถือศาสนา ประเพณีและงานประจำปี ภูมิปัญญาท้องถิ่น ภาษาดั้ง สิ้นค้าพื้นเมืองและของที่ระลึก ฯลฯ และอื่น ๆ | (๕) | ๔.๑๙ |
| | ๕) ข้อมูลเกี่ยวกับระบบบริการพื้นฐาน เช่น การคมนาคมขนส่ง การไฟฟ้า การประปา โทรศัพท์ ฯลฯ ๖) ข้อมูลเกี่ยวกับระบบเศรษฐกิจ เช่น การเกษตร การประมง การปศุสัตว์ การบริการ การท่องเที่ยว อุตสาหกรรม การพาณิชย์/กลุ่มอาชีพ แรงงาน ฯลฯ | (๕) | ๔.๖๔ |
| | ๗) ข้อมูลเกี่ยวกับทรัพยากรธรรมชาติ เช่น น้ำ ป่าไม้ ภูเขา คุณภาพของทรัพยากรธรรมชาติ ฯลฯ ๘) การสำรวจและจัดเก็บข้อมูลเพื่อการจัดทำแผนพัฒนาท้องถิ่นหรือการใช้ข้อมูล จปฐ. ข้อมูลการมีส่วนร่วมของประชาชนหรือการประชุมประชาคมท้องถิ่น รูปแบบวิธีการ และการดำเนินการประชุมประชาคมท้องถิ่น โดยใช้กระบวนการร่วมคิด ร่วมทำ ร่วมตัดสินใจ ร่วมตรวจสอบ ร่วมรับประโยชน์ ร่วมแก้ปัญหา ปกป้องหรือ แลกเปลี่ยนเรียนรู้เพื่อแก้ปัญหาสำหรับการพัฒนาท้องถิ่นตามอำนาจหน้าที่ขององค์กรปกครองส่วนท้องถิ่น (brainstorming) | (๕) | ๔.๔๕ |

| ประเด็นการพิจารณา | รายละเอียดหลักเกณฑ์ | คะแนนเต็ม | คะแนนที่ได้ |
|---|---|-----------|-------------|
| ๒. การวิเคราะห์สภาพการณ์และศักยภาพ | ๑) การวิเคราะห์ที่ครอบคลุมความเชื่อมโยง ความสอดคล้องยุทธศาสตร์จังหวัด ยุทธศาสตร์การพัฒนาขององค์กรปกครองส่วนท้องถิ่นในเขตจังหวัด ยุทธศาสตร์ขององค์กรปกครองส่วนท้องถิ่น นโยบายของผู้บริหารท้องถิ่น รวมถึงความเชื่อมโยงยุทธศาสตร์ชาติ ๒๐ ปี แผนพัฒนาเศรษฐกิจและสังคมแห่งชาติ และ SDGs (Bottom-up/Top-down) | ๒๐ (๕) | ๔.๒๗ |
| | ๒) การวิเคราะห์ทางสังคม เช่น ด้านแรงงาน การศึกษา สาธารณสุข ความยากจน อาชญากรรม ปัญหายาเสพติด เทคโนโลยี จารีต ประเพณี วัฒนธรรม ภูมิปัญญาท้องถิ่น เป็นต้น | (๕) | ๔ |
| | ๓) การวิเคราะห์สิ่งแวดล้อม พื้นที่สีเขียว ธรรมชาติต่าง ๆ ทางภูมิศาสตร์ กระบวนการหรือสิ่งที่เกิดขึ้น การประติมากรรมที่มีผลต่อสิ่งแวดล้อมและการพัฒนา | (๕) | ๔.๑๘ |
| | ๔) การวิเคราะห์ทางเศรษฐกิจ ข้อมูลด้านรายได้ครัวเรือน การส่งเสริมอาชีพ กลุ่มอาชีพ กลุ่มทางสังคม การพัฒนาอาชีพและกลุ่มต่าง ๆ สภาพทางเศรษฐกิจและความเป็นอยู่ทั่วไป เป็นต้น | (๕) | ๓.๘๒ |
| ๕) การวิเคราะห์หรือผลการวิเคราะห์ศักยภาพเพื่อประเมินสถานภาพการพัฒนาในปัจจุบันและอนาคต ทิศทางแนวโน้มที่จะเกิดขึ้นหรือผลที่จะเกิดขึ้นในการพัฒนาท้องถิ่น โดยใช้ การวิเคราะห์เชิงเทคนิค Demand (Demand Analysis)/ Global Demand และ Trend Analysis หรืออื่น ๆ | (๕) | ๓.๘๒ | |
| ๓. ยุทธศาสตร์ | | | |
| ๓.๑ ยุทธศาสตร์ชาติ ๒๐ ปี (พ.ศ. ๒๕๖๑-๒๕๘๐) | การกำหนดและการวิเคราะห์ยุทธศาสตร์ชาติ ๒๐ ปี ที่สอดคล้องกับการพัฒนาท้องถิ่นขององค์กรปกครองส่วนท้องถิ่นตามประเด็นยุทธศาสตร์ชาติ ๒๐ ปี และประเด็นยุทธศาสตร์ขององค์กรปกครองส่วนท้องถิ่น | ๖๐ (๕) | ๔.๗๓ |
| ๓.๒ แผนพัฒนาเศรษฐกิจและสังคมแห่งชาติ ฉบับที่ ๑๒ หรือฉบับที่ ๑๓ | การกำหนดและการวิเคราะห์แผนพัฒนาเศรษฐกิจและสังคมแห่งชาติที่สอดคล้องกับการพัฒนาท้องถิ่นขององค์กรปกครองส่วนท้องถิ่นตามประเด็นยุทธศาสตร์หรือหมุดหมายและประเด็นยุทธศาสตร์ขององค์กรปกครองส่วนท้องถิ่น | (๕) | ๔.๘๒ |
| ๓.๓ เป้าหมายการพัฒนาที่ยั่งยืน (Sustainable Development Goals: SDGs) | การกำหนดและการวิเคราะห์เป้าหมาย/เป้าประสงค์ SDGs ที่สอดคล้องกับการพัฒนาท้องถิ่นขององค์กรปกครองส่วนท้องถิ่นตามเป้าหมาย/เป้าประสงค์ SDGs และประเด็นยุทธศาสตร์ขององค์กรปกครองส่วนท้องถิ่น | (๕) | ๔.๑๘ |

| ประเด็นการพิจารณา | รายละเอียดหลักเกณฑ์ | คะแนนเต็ม | คะแนนที่ได้ |
|---|--|-----------|-------------|
| ๓. ยุทธศาสตร์ (ต่อ) ๓.๔ ยุทธศาสตร์จังหวัด | การกำหนดและการวิเคราะห์ยุทธศาสตร์ขององค์กรปกครองส่วนท้องถิ่นมีความสอดคล้องหรือเชื่อมโยงกับยุทธศาสตร์จังหวัด | (๕) | ๔.๘๒ |
| ๓.๕ ยุทธศาสตร์การพัฒนาขององค์กรปกครองส่วนท้องถิ่นในเขตจังหวัด | การกำหนดและการวิเคราะห์ยุทธศาสตร์ขององค์กรปกครองส่วนท้องถิ่นสอดคล้องหรือเชื่อมโยงกับยุทธศาสตร์การพัฒนาขององค์กรปกครองส่วนท้องถิ่นในเขตจังหวัดที่จัดทำขึ้นแบบมีส่วนร่วมขององค์การบริหารส่วนจังหวัดกับองค์กรปกครองส่วนท้องถิ่นในเขตจังหวัดที่สอดคล้องหรือเชื่อมโยงกับแผนพัฒนาจังหวัด | (๕) | ๔.๖๔ |
| ๓.๖ ยุทธศาสตร์ขององค์กรปกครองส่วนท้องถิ่น | การกำหนดและการวิเคราะห์สอดคล้องกับสภาพทั่วไปและข้อมูลพื้นฐาน สภาพสังคม เศรษฐกิจ สิ่งแวดล้อมของท้องถิ่น ประเด็นปัญหาการพัฒนาและแนวทางการพัฒนาที่สอดคล้องกับสภาพพื้นที่จริงและเป็นไปตามหน้าที่และอำนาจขององค์กรปกครองส่วนท้องถิ่น มีการกำหนดยุทธศาสตร์ที่สอดคล้องกับวิสัยทัศน์ที่กำหนดไว้ | (๕) | ๕ |
| ๓.๗ วิสัยทัศน์ | การกำหนดและการวิเคราะห์วิสัยทัศน์ ซึ่งมีลักษณะแสดงสถานภาพที่องค์กรปกครองส่วนท้องถิ่นต้องการจะเป็นหรือบรรลุถึงอนาคตอย่างชัดเจน สอดคล้องกับสิ่งที่เกิดขึ้นในอนาคต และศักยภาพที่เป็นลักษณะเฉพาะขององค์กรปกครองส่วนท้องถิ่นที่แสดงให้เห็นถึงความสัมพันธ์กับโครงการพัฒนาท้องถิ่น | (๕) | ๔.๘๒ |
| ๓.๘ กลยุทธ์ | การกำหนดและการวิเคราะห์แสดงให้เห็นช่องทางวิธีการ ภารกิจหรือสิ่งที่ต้องทำตามหน้าที่และอำนาจขององค์กรปกครองส่วนท้องถิ่นที่จะนำไปสู่การบรรลุวิสัยทัศน์ หรือแสดงให้เห็นถึงความชัดเจนในสิ่งที่จะดำเนินการให้บรรลุวิสัยทัศน์นั้น จากประเด็นคำถามที่สำคัญว่า ปัจจุบันเรายืนอยู่ ณ จุดใด หรือปัจจุบันเรากำลังทำอะไรอยู่แล้วในอนาคตเราจะพัฒนาอะไร | (๕) | ๔.๕๕ |
| ๓.๙ เป้าประสงค์ของแต่ละประเด็นกลยุทธ์ | การกำหนดและการวิเคราะห์เป้าประสงค์ของแต่ละประเด็นกลยุทธ์มีความสอดคล้องและสนับสนุนต่อกลยุทธ์และยุทธศาสตร์ที่จะเกิดขึ้น มุ่งหมายสิ่งหนึ่งสิ่งใดที่ชัดเจน โดยองค์กรปกครองส่วนท้องถิ่นมีเป้าประสงค์ใด จะทำสิ่งใด เป้าหมายการพัฒนาท้องถิ่นคืออะไร | (๕) | ๔.๗๓ |

| ประเด็นการพิจารณา | รายละเอียดหลักเกณฑ์ | คะแนนเต็ม | คะแนนที่ได้ |
|---|--|-----------|-------------|
| ๓. ยุทธศาสตร์ (ต่อ) ๓.๑๐ จุดยืนทางยุทธศาสตร์ (Positioning) | การกำหนดและการวิเคราะห์จุดยืนขององค์กรปกครองส่วนท้องถิ่นที่มีความมุ่งมั่นอันแน่วแน่ในการวางแผนพัฒนาท้องถิ่น เพื่อให้บรรลุวิสัยทัศน์ขององค์กรปกครองส่วนท้องถิ่น ซึ่งเกิดจากศักยภาพของพื้นที่จริงที่จะนำไปสู่ผลสำเร็จทางยุทธศาสตร์ สิ่งที่เป็นจริงหรือมีอยู่จริงคืออะไรที่จะพัฒนาให้เกิดผลสำเร็จได้ | (๕) | ๔.๐๙ |
| ๓.๑๑ แผนงาน | การกำหนดและการวิเคราะห์แสดงให้เห็นถึงการจำแนกแผนงานตามรูปแบบงบประมาณขององค์กรปกครองส่วนท้องถิ่น เป็นการวางแผนงานตามวิธีการจำแนกแผนงานการจัดทำงบประมาณให้ถูกต้องและสอดคล้องกับโครงการพัฒนาท้องถิ่นที่จะเกิดขึ้นซึ่งสอดคล้องกับวิสัยทัศน์ที่กำหนดไว้ แผนงานจะแสดงให้เห็นว่าจุดมุ่งหมายเพื่อการพัฒนาในอนาคตคืออะไร งานของเราคืออะไร ถูกต้องตามแผนงานหรือไม่ | (๕) | ๔.๒๗ |
| ๓.๑๒ ความเชื่อมโยงของยุทธศาสตร์ในภาพรวม | การกำหนดและการวิเคราะห์ความเชื่อมโยงของรวมที่นำไปสู่การพัฒนาท้องถิ่นที่มาจากยุทธศาสตร์ทุกระดับ ได้แก่ ยุทธศาสตร์ชาติ ๒๐ ปี (พ.ศ. ๒๕๖๑-๒๕๘๐) แผนพัฒนาเศรษฐกิจและสังคมแห่งชาติ ฉบับที่ ๑๒ หรือ ฉบับที่ ๑๓ SDGs แผนพัฒนาจังหวัด/กลุ่มจังหวัด/แผนพัฒนาภาค ยุทธศาสตร์การพัฒนาขององค์กรปกครองส่วนท้องถิ่นในเขตจังหวัดและยุทธศาสตร์ขององค์กรปกครองส่วนท้องถิ่น มีความสัมพันธ์หรือเชื่อมโยงกันอย่างไรเพื่อให้การพัฒนาท้องถิ่นสอดคล้องกับยุทธศาสตร์ระดับมหภาค | (๕) | ๔.๕๕ |
| รวมคะแนน | ๒๐ หลักเกณฑ์/ตัวชี้วัด | ๑๐๐ | ๙๐.๓๖ |

๑.๒ สรุปคะแนนประเมินผลยุทธศาสตร์โครงการ

การติดตามและประเมินผลโครงการเพื่อความสอดคล้องแผนพัฒนาท้องถิ่น

การให้คะแนนการติดตามและประเมินผลโครงการเพื่อความสอดคล้องแผนพัฒนาท้องถิ่นขององค์กรปกครองส่วนท้องถิ่น

| ประเด็นการพิจารณา | รายละเอียดหลักเกณฑ์ | คะแนนเต็ม | คะแนนที่ได้ |
|---|---|-----------|-------------|
| ๑. การสรุป สถานการณ์การ พัฒนา | ๑) การวิเคราะห์หรือผลการวิเคราะห์ศักยภาพเพื่อประเมิน สถานภาพการพัฒนาที่ประชาชนต้องการให้ดำเนินการและ องค์กรปกครองส่วนท้องถิ่นตอบสนองความต้องการได้โดยใช้ การวิเคราะห์เชิงเทคนิค Demand (Demand Analysis)/Global Demand หรืออื่น ๆ เป็นการวิเคราะห์ โครงการเพื่อสอดคล้องกับยุทธศาสตร์และวิสัยทัศน์ของ องค์กรปกครองส่วนท้องถิ่น | ๑๐ (๕) | ๔.๒๗ |
| | ๒) การวิเคราะห์หรือผลการวิเคราะห์ศักยภาพเพื่อประเมิน สถานภาพการพัฒนาในปัจจุบันและอนาคต ทิศทาง แนวโน้มที่ จะเกิดขึ้นหรือผลที่จะเกิดขึ้นในการพัฒนาท้องถิ่น โดยใช้การ วิเคราะห์เชิงเทคนิค Trend หรือนำเทคนิค Demand (Demand Analysis)/Global Demand หรืออื่น ๆ มาเชื่อมต่อ เป็นการ วิเคราะห์โครงการเพื่อสอดคล้องกับยุทธศาสตร์และ วิสัยทัศน์ขององค์กรปกครองส่วนท้องถิ่น | (๕) | ๔.๒๗ |
| ๒. การประเมินผล การนำแผนพัฒนา ท้องถิ่นไปปฏิบัติใน เชิงปริมาณ | ๑) การกำหนดและการวิเคราะห์การควบคุมที่มีการใช้ตัวเลข ต่าง ๆ เพื่อนำมาใช้วัดผลในเชิงปริมาณ เช่น การวัดจำนวน โครงการ กิจกรรม ครัวเรือน วัสดุ งานต่าง ๆ ก็คือผลผลิต เป็นไปตามที่ตั้งเป้าหมายเอาไว้หรือไม่ จำนวนที่ดำเนินการจริง ตามที่ได้กำหนดไว้ จำนวนที่ไม่สามารถดำเนินการได้ สามารถ อธิบายได้ตามหลักประสิทธิภาพ (Efficiency) ของการพัฒนา ท้องถิ่นตามหน้าที่และอำนาจที่ได้กำหนดไว้ | ๑๐ (๕) | ๔.๑๘ |
| | ๒) การกำหนดและการวิเคราะห์ผลกระทบ/สิ่งที่กระทบ (Impact) โครงการพัฒนาท้องถิ่นที่ดำเนินการในเชิงปริมาณ (Quantitative) ที่เกิดจาก (๑) ได้มีการวิเคราะห์ในเชิงปริมาณ ด้วยรูปแบบของข้อมูลต่าง ๆ เช่น กราฟ สถิติ เป็นต้น | (๕) | ๓.๗๓ |
| ๓. การประเมินผล การนำแผนพัฒนา ท้องถิ่นไปปฏิบัติใน เชิงคุณภาพ | ๑) การกำหนดและการวิเคราะห์การประเมินประสิทธิผลของ แผนพัฒนาในเชิงคุณภาพคือการนำเอาเทคนิคต่าง ๆ มาใช้ เพื่อวัดว่าภารกิจ โครงการ กิจกรรม ครัวเรือน วัสดุ งานต่าง ๆ ที่ดำเนินการในพื้นที่ ตรงต่อความต้องการของประชาชน และ เป็นไปตามหน้าที่และอำนาจ ประชาชนพึงพอใจ มีความสุข จากการพัฒนาท้องถิ่น โครงการพัฒนา ครัวเรือน วัสดุ | ๑๐ (๕) | ๔.๕๕ |

การให้คะแนนการติดตามและประเมินผลโครงการเพื่อความสอดคล้องแผนพัฒนาท้องถิ่นขององค์กรปกครองส่วนท้องถิ่น (ต่อ)

| ประเด็นการพิจารณา | รายละเอียดหลักเกณฑ์ | คะแนนเต็ม | คะแนนที่ได้ |
|---|---|-----------|-------------|
| ๓. การประเมินผลการนำแผนพัฒนาท้องถิ่นไปปฏิบัติในเชิงคุณภาพ (ต่อ) | การดำเนินการต่าง ๆ มีสภาพหรือลักษณะถูกต้องคงทนถาวร สามารถใช้การได้ตามวัตถุประสงค์หรือไม่ ซึ่งเป็นไปตามหลักประสิทธิผล (Effectiveness) ผลการปฏิบัติราชการที่บรรลุวัตถุประสงค์และเป้าหมายของแผนการปฏิบัติราชการตามที่ได้รับงบประมาณมาดำเนินการ รวมถึงสามารถเทียบเคียงกับส่วนราชการหรือหน่วยงานอื่นได้ และเป็นไปหลักการบริหารกิจการบ้านเมืองที่ดี | | |
| | ๒) การกำหนดและการวิเคราะห์วิเคราะห์ผลกระทบ/สิ่งกระทบ (Impact) โครงการที่ดำเนินการในเชิงคุณภาพ (Qualitative) ที่เกิดจากได้มีการวิเคราะห์ในเชิงคุณภาพการวัดความพึงพอใจหรือวัดความสุขที่ประชาชนได้รับด้วยรูปแบบของข้อมูลต่าง ๆ เช่น กราฟ สถิติ เป็นต้น | (๕) | ๔.๒๗ |
| ๔. ยุทธศาสตร์ กลยุทธ์ แผนงานการพัฒนา | ๑) การกำหนดและการวิเคราะห์กลยุทธ์ที่สอดคล้องกับยุทธศาสตร์ แผนงาน และงานที่จะพัฒนาท้องถิ่นซึ่งผ่านการวิเคราะห์เพื่อการพัฒนาท้องถิ่นด้วยเทคนิคการวิเคราะห์ Demand (Demand Analysis)/Global Demand/Trend หลักการบูรณาการ (Integration) หรืออื่น ๆ โดยนำไปจัดทำเป็นรูปโครงการพัฒนาท้องถิ่นที่เป็นรูปธรรม ๒) การกำหนดและการวิเคราะห์กลยุทธ์สอดคล้องกับยุทธศาสตร์การพัฒนาท้องถิ่น นำไปสู่การจัดทำโครงการกิจกรรม คุรุภัณฑ์ วัสดุในการจัดทำบริการสาธารณะหรือกิจกรรมสาธารณะที่เป็นรูปธรรม | ๕ (๕) | ๔.๓๖ |
| ๕. โครงการพัฒนาตามแผนพัฒนาท้องถิ่น | ควรประกอบด้วยข้อมูลดังนี้ | ๓๐ | |
| ๕.๑ ความชัดเจนของชื่อโครงการ | ๑) “โครงการพัฒนา” หมายความว่า โครงการที่ดำเนินการจัดทำบริการสาธารณะและกิจกรรมสาธารณะเพื่อการพัฒนาบรรลุตามวิสัยทัศน์ที่กำหนดไว้ ๒) โครงการพัฒนาท้องถิ่นมีวัตถุประสงค์สนองต่อยุทธศาสตร์การพัฒนาขององค์กรปกครองส่วนท้องถิ่นและดำเนินการเพื่อให้การพัฒนาบรรลุตามวิสัยทัศน์ขององค์กรปกครองส่วนท้องถิ่นที่กำหนดไว้ชื่อโครงการมีความชัดเจน มุ่งเน้นไปเรื่องใดเรื่องหนึ่งเป็นการเฉพาะ อ่านแล้วเข้าใจได้ว่าจะพัฒนาอะไร หรือสิ่งที่จะทำนั้นจะเกิดอะไรขึ้นในอนาคต | (๕) | ๔.๓๖ |

การให้คะแนนการติดตามและประเมินผลโครงการเพื่อความสอดคล้องแผนพัฒนาท้องถิ่นขององค์กรปกครองส่วนท้องถิ่น (ต่อ)

| ประเด็นการพิจารณา | รายละเอียดหลักเกณฑ์ | คะแนนเต็ม | คะแนนที่ได้ |
|--|--|-----------|-------------|
| <p>๕. โครงการพัฒนาตามแผนพัฒนาท้องถิ่น (ต่อ)</p> <p>๕.๒ กำหนดวัตถุประสงค์สอดคล้องกับโครงการ</p> | <p>การกำหนดวัตถุประสงค์ของโครงการต้องมีความชัดเจน (clear objective) ตอบสนองต่อโครงการพัฒนาท้องถิ่น โครงการต้องกำหนดวัตถุประสงค์สอดคล้องกับความเป็นมาของโครงการ สอดคล้องกับหลักการและเหตุผล วิธีการดำเนินงานต้องสอดคล้องกับวัตถุประสงค์ มีความเป็นไปได้ชัดเจน มีลักษณะเฉพาะเจาะจง จะดำเนินการเพื่อสนับสนุน/ส่งเสริม ฯลฯ</p> | (๕) | ๔.๓๖ |
| <p>๕.๓ เป้าหมาย (ผลผลิต ของโครงการ) มีความชัดเจนนำไปสู่การตั้งงบประมาณได้ถูกต้อง</p> | <p>สภาพที่อยากให้เกิดขึ้นในอนาคตเป็นทิศทางที่ต้องไปให้ถึง เป้าหมายต้องชัดเจน สามารถระบุจำนวนเท่าใด กลุ่มเป้าหมายคืออะไร มีผลผลิตอย่างไร กลุ่มเป้าหมาย พื้นที่ดำเนินงาน และระยะเวลาดำเนินงานลงรายละเอียดให้ชัดเจนว่าโครงการนี้จะทำที่ไหน เริ่มต้นในช่วงเวลาใดและจบลงเมื่อใด ใครคือกลุ่มเป้าหมายของโครงการ หากกลุ่มเป้าหมายมีหลายกลุ่มก็ให้ระบุว่ากลุ่มเป้าหมายหลัก กลุ่มเป้าหมายรองหรือกลุ่มเป้าหมายเดียวกัน เป้าหมาย (ผลผลิตของโครงการ) จะนำไปสู่การประมาณการราคาในช่องของ “งบประมาณ”</p> | (๕) | ๔.๒๗ |
| <p>๕.๔ มีการประมาณการราคาถูกต้องตามหลักวิธีการงบประมาณ</p> | <p>๑) มีการประมาณราคาในโครงการพัฒนาท้องถิ่นเพื่อจัดทำบริการสาธารณะหรือกิจกรรมสาธารณะเพื่อประโยชน์ของประชาชนในท้องถิ่นตามหลักการพัฒนาย่างยั่งยืน มีการประมาณการราคาถูกต้องตามหลักวิธีการงบประมาณ การประมาณราคาสอดคล้องกับโครงการ การจัดทำบริการสาธารณะหรือกิจกรรมสาธารณะหรือถูกต้องตามหลักวิชาการทางช่าง หลักของราคากลางตามพระราชบัญญัติการจัดซื้อจัดจ้างและการบริหารพัสดุภาครัฐ พ.ศ. ๒๕๖๐ มีความโปร่งใสในการกำหนดราคากลางและตรวจสอบได้ในเชิงประจักษ์ การประมาณการราคาที่เกิดจากเป้าหมาย (ผลผลิตของโครงการ)</p> <p>๒) งบประมาณโครงการพัฒนาจะต้องคำนึงถึงหลักสำคัญ ๕ ประการในการจัดทำโครงการได้แก่ (๑) ความประหยัด (Economy) (๒) ความมีประสิทธิภาพ (Efficiency) (๓) ความมีประสิทธิภาพ (Effectiveness) (๔) ลดความความเหลื่อมล้ำในการพัฒนาท้องถิ่นนำไปสู่ความยุติธรรม (Equity) และ (๕) ความโปร่งใส (Transparency) ชัดเจน ตรวจสอบได้ วัดได้ พิสูจน์ได้ว่าเป็นจริงในเวลานั้น</p> | (๕) | ๔.๑๘ |

การให้คะแนนการติดตามและประเมินผลโครงการเพื่อความสอดคล้องแผนพัฒนาท้องถิ่นขององค์กรปกครองส่วนท้องถิ่น (ต่อ)

| ประเด็นการพิจารณา | รายละเอียดหลักเกณฑ์ | คะแนนเต็ม | คะแนนที่ได้ |
|--|--|-----------|-------------|
| ๕. โครงการพัฒนาตามแผนพัฒนาท้องถิ่น (ต่อ) ๕.๕ มีการกำหนดตัวชี้วัด (KPI) และสอดคล้องกับวัตถุประสงค์และผลที่คาดว่าจะได้รับ | มีการกำหนดตัวชี้วัดผลงาน (Key Performance Indicator: KPI) ที่สามารถวัดได้ (measurable) ใช้บอกประสิทธิผล (effectiveness) ใช้บอกประสิทธิภาพ (efficiency) ได้ เช่น การกำหนดความพึงพอใจ การกำหนดร้อยละ การกำหนดอันภักดีจากผลของวัตถุประสงค์ที่เกิดขึ้นที่ได้รับ (การคาดการณ์ คาดว่าจะได้รับ) ตัวชี้วัดที่แสดงให้เห็นว่าจะดำเนินการให้เกิดผลสำเร็จอย่างไรหรือผลที่คาดว่าจะได้รับอย่างไร ไม่ใช่การกำหนด KPI เป็นครั้งหนึ่ง/แห่งหนึ่ง/หนึ่งโครงการ/ความกว้าง/ความยาว ฯลฯ | (๕) | ๔.๐๙ |
| ๕.๖ ผลที่คาดว่าจะได้รับสอดคล้องกับโครงการและวัตถุประสงค์ที่กำหนดไว้ | ผลที่ได้รับเป็นสิ่งที่เกิดขึ้นได้จริงจากการดำเนินงานตามโครงการพัฒนา ซึ่งสอดคล้องกับวัตถุประสงค์ที่ตั้งไว้ การได้ผลหรือผลที่เกิดขึ้นจะต้องเท่ากับวัตถุประสงค์หรือมากกว่า วัตถุประสงค์ซึ่งการเขียนวัตถุประสงค์ควรคำนึงถึง (๑) มีความเป็นไปได้ และมีความเฉพาะเจาะจง ในการดำเนินงานตามโครงการ (๒) วัดและประเมินผลระดับของความสำเร็จได้ (๓) ระบุสิ่งที่ต้องการดำเนินงานอย่างชัดเจนและเฉพาะเจาะจงมากที่สุด และสามารถปฏิบัติได้ (๔) เป็นเหตุเป็นผล สอดคล้องกับความเป็นจริง (๕) ส่งผลต่อการบ่งบอกเวลาได้ | (๕) | ๓.๘๒ |
| ๖. โครงการพัฒนาที่นำไปจัดทำงบประมาณรายจ่ายประจำปี ๖.๑ โครงการพัฒนาท้องถิ่นที่นำไปจัดทำงบประมาณรายจ่ายประจำปีในภาพรวม | โครงการพัฒนาท้องถิ่นนำไปจัดทำงบประมาณรายจ่ายประจำปีในภาพรวม ประกอบด้วยโครงการ กิจกรรม ภารกิจ วัสดุ งานต่าง ๆ ที่นำไปดำเนินการจัดทำบริการสาธารณะหรือกิจกรรมสาธารณะ จำนวนไม่น้อยกว่าร้อยละ ๒๐ ของงบประมาณรายจ่ายประจำปีตามข้อบัญญัติ/เทศบัญญัติงบประมาณรายจ่ายประจำปีที่ตั้งไว้ | ๓๕ (๕) | ๔.๖๔ |
| ๖.๒ โครงการพัฒนาท้องถิ่นที่นำไปจัดทำงบประมาณรายจ่ายแก้ไขปัญหาความยากจน | โครงการพัฒนาท้องถิ่นนำไปจัดทำงบประมาณรายจ่ายประจำปี ประกอบด้วยโครงการ กิจกรรม ภารกิจ วัสดุ งานต่าง ๆ เพื่อแก้ไขปัญหาความยากจนหรือการส่งเสริมอาชีพประชาชนในท้องถิ่น จำนวนไม่น้อยกว่าร้อยละ ๒ ของงบประมาณรายจ่ายประจำปีตามข้อบัญญัติ/เทศบัญญัติงบประมาณรายจ่ายประจำปีที่ตั้งไว้ | (๕) | ๔.๗๓ |

การให้คะแนนการติดตามและประเมินผลโครงการเพื่อความสอดคล้องแผนพัฒนาท้องถิ่นขององค์กร

ปกครองส่วนท้องถิ่น (ต่อ)

| ประเด็นการพิจารณา | รายละเอียดหลักเกณฑ์ | คะแนนเต็ม | คะแนนที่ได้ |
|---|--|------------|-------------|
| <p>๖. โครงการพัฒนาที่นำไปจัดทำงบประมาณรายจ่ายประจำปี (ต่อ)</p> <p>๖.๓ โครงการเพื่อการพัฒนาท้องถิ่นที่นำไปจัดทำงบประมาณรายจ่ายด้านการบริหารจัดการอนุรักษ์ทรัพยากรธรรมชาติสิ่งแวดล้อม</p> | <p>โครงการพัฒนาท้องถิ่นที่นำไปจัดทำงบประมาณรายจ่ายประจำปี ประกอบด้วยโครงการ กิจกรรม ครุภัณฑ์ วัสดุ งานต่าง ๆ เพื่อการบริหารจัดการอนุรักษ์ทรัพยากรธรรมชาติ สิ่งแวดล้อมหรือบำรุงรักษาทรัพยากรธรรมชาติและสิ่งแวดล้อม จำนวนไม่น้อยกว่าร้อยละ ๒ ของงบประมาณรายจ่ายประจำปีตามข้อบัญญัติ/เทศบัญญัติงบประมาณรายจ่ายประจำปีที่ตั้งไว้</p> | (๕) | ๔.๑๘ |
| <p>๖.๔ โครงการเพื่อการพัฒนาท้องถิ่นที่นำไปจัดทำงบประมาณรายจ่ายเกี่ยวกับสุขภาพ</p> | <p>โครงการพัฒนาท้องถิ่นที่นำไปจัดทำงบประมาณรายจ่ายประจำปี ประกอบด้วยโครงการ กิจกรรม ครุภัณฑ์ วัสดุ งานต่าง ๆ ที่ดำเนินการเกี่ยวกับสุขภาพหรือการดำเนินการด้านสาธารณสุข จำนวนไม่น้อยกว่าร้อยละ ๒ ของงบประมาณรายจ่ายประจำปีตามข้อบัญญัติ/เทศบัญญัติงบประมาณรายจ่ายประจำปีที่ตั้งไว้</p> | (๕) | ๔.๒๗ |
| <p>๖.๕ โครงการเพื่อการพัฒนาท้องถิ่นที่นำไปจัดทำงบประมาณรายจ่ายเกี่ยวกับด้านการศึกษา ศิลปะ ศาสนา วัฒนธรรม จารีตประเพณี และภูมิปัญญาท้องถิ่น</p> | <p>โครงการพัฒนาท้องถิ่นที่นำไปจัดทำงบประมาณรายจ่ายประจำปี ประกอบด้วยโครงการ กิจกรรม ครุภัณฑ์ วัสดุ งานต่าง ๆ ที่ดำเนินการด้านการศึกษา ศิลปะ ศาสนา วัฒนธรรม จารีตประเพณี และภูมิปัญญาท้องถิ่น จำนวนไม่น้อยกว่าร้อยละ ๒ ของงบประมาณรายจ่ายประจำปีตามข้อบัญญัติ/เทศบัญญัติงบประมาณรายจ่ายประจำปีที่ตั้งไว้</p> | (๕) | ๔.๒๗ |
| <p>๖.๖ โครงการเพื่อการพัฒนาท้องถิ่นที่นำไปจัดทำงบประมาณรายจ่ายเกี่ยวกับด้านโครงสร้างพื้นฐาน</p> | <p>โครงการพัฒนาท้องถิ่นที่นำไปจัดทำงบประมาณรายจ่ายประจำปี ประกอบด้วยโครงการ กิจกรรม ครุภัณฑ์ วัสดุ งานต่าง ๆ ที่ดำเนินการด้านโครงสร้างพื้นฐาน หรือการคมนาคม เช่น ก่อสร้าง ปรับปรุง ซ่อมแซมถนน ฯลฯ จำนวนไม่น้อยกว่าร้อยละ ๒ ของงบประมาณรายจ่าย ประจำปีตามข้อบัญญัติ/เทศบัญญัติงบประมาณรายจ่ายประจำปีที่ตั้งไว้</p> | (๕) | ๔.๒๗ |
| <p>๖.๗ โครงการพัฒนาท้องถิ่นที่นำไปจัดทำงบประมาณรายจ่ายเกี่ยวกับด้านการบริหารจัดการน้ำ</p> | <p>โครงการพัฒนาท้องถิ่นที่นำไปจัดทำงบประมาณรายจ่ายประจำปี ประกอบด้วยโครงการ กิจกรรม ครุภัณฑ์ วัสดุ งานต่าง ๆ ที่ดำเนินการด้านการบริหารจัดการน้ำ เช่น ก่อสร้าง ปรับปรุงแหล่งน้ำ ขุด ตัดตั้ง หรือการบริหารจัดการน้ำรวมถึงน้ำประปา ฯลฯ จำนวนไม่น้อยกว่าร้อยละ ๒ ของงบประมาณรายจ่ายประจำปีตามข้อบัญญัติ/เทศบัญญัติงบประมาณรายจ่ายประจำปีที่ตั้งไว้</p> | (๕) | ๓.๙๑ |
| รวม | ๒๐ หลักเกณฑ์/ตัวชี้วัด | ๑๐๐ | ๘๕ |

๒. เครื่องมือที่ใช้ในการติดตามและประเมินผลในเชิงคุณภาพ

๒.๑ แบบที่ ๒ แบบติดตามผลการดำเนินงานขององค์กรปกครองส่วนท้องถิ่น

คำชี้แจง : เป็นแบบติดตามตนเอง โดยมีวัตถุประสงค์เพื่อติดตามผลการดำเนินงานตามแผนพัฒนาขององค์กรปกครองส่วนท้องถิ่น ภายใต้แผนพัฒนาท้องถิ่น ๕ ปี โดยมีกำหนดระยะเวลาในการติดตามและรายงานผลการดำเนินงานทุก ๆ หกเดือน เริ่มตั้งแต่การดำเนินงานในเดือนตุลาคม ๒๕๖๔ – กันยายน ๒๕๖๕

ส่วนที่ ๑ ข้อมูลทั่วไป

๑. ชื่อ องค์กรบริหารส่วนตำบลโพหนอง อำเภอกำแพงแสน จังหวัดนครปฐม

๒. รายงานผลการดำเนินงาน รอบระหว่างวันที่ ๑ ตุลาคม ๒๕๖๔ – ๓๐ กันยายน ๒๕๖๕

ส่วนที่ ๒ ผลการดำเนินงานตามแผนพัฒนาท้องถิ่น (พ.ศ.๒๕๖๑ – พ.ศ.๒๕๖๕)

๓. ผลการดำเนินงานตามแผนพัฒนาท้องถิ่น พ.ศ.๒๕๖๕

| การวางแผนพัฒนาท้องถิ่น (พ.ศ. ๒๕๖๑ – ๒๕๖๕) | | |
|---|----------------------------------|---------------|
| ได้กำหนดโครงการที่จะดำเนินการตามแผนพัฒนาท้องถิ่น (พ.ศ. ๒๕๖๑ - ๒๕๖๕) | | |
| ยุทธศาสตร์ | โครงการที่กำหนดในแผนเฉพาะปี ๒๕๖๕ | |
| | จำนวนโครงการ | งบประมาณ |
| ๑. ยุทธศาสตร์การพัฒนาโครงสร้างพื้นฐานและผังเมือง | ๗๑ | ๒๔,๓๓๕,๓๐๐ |
| ๒. ยุทธศาสตร์การเสริมสร้างความเข้มแข็งของครอบครัวและชุมชน | ๖๘ | ๑๒,๘๕๐,๔๐๐ |
| ๓. ยุทธศาสตร์การพัฒนาส่งเสริมคุณภาพชีวิตและสร้างสังคมมีคุณธรรม | ๔ | ๘๐,๐๐๐ |
| ๔. ยุทธศาสตร์การพัฒนาส่งเสริมส่งเสริมภูมิปัญญาท้องถิ่นวัฒนธรรมประเพณี | ๑๐ | ๕๙๐,๐๐๐ |
| ๕. ยุทธศาสตร์การพัฒนาการอนุรักษ์ทรัพยากรธรรมชาติและสิ่งแวดล้อม | ๖ | ๑๘๐,๐๐๐ |
| รวม | ๑๕๙ | ๓๘,๐๓๕,๗๐๐.๐๐ |

๒. การเบิกจ่ายงบประมาณปี พ.ศ.๒๕๖๕ (ระหว่างเดือนตุลาคม ๒๕๖๔ ถึง กันยายน ๒๕๖๕)

*** ภายใต้สถานการณ์การแพร่ระบาดของโรคติดเชื้อไวรัสโคโรนา ๒๐๑๙ (COVID-๑๙)

| ยุทธศาสตร์ | งบประมาณตาม ข้อบัญญัติ | เงินอุดหนุน เฉพาะกิจ | เงินสะสม | รวม |
|--|---------------------------|-------------------------|-------------------|----------------------|
| | จำนวนเงิน | จำนวนเงิน | จำนวนเงิน | จำนวนเงิน |
| ๑. ยุทธศาสตร์การพัฒนา โครงสร้างพื้นฐานและผัง เมือง | ๒,๐๙๒,๙๘๗.๓๗ | ๒,๗๗๐,๐๐๐.๐๐ | ๙๔๘,๘๐๐.๐๐ | ๕,๘๑๑,๗๘๗.๓๗ |
| ๒. ยุทธศาสตร์การ เสริมสร้างความเข้มแข็ง ของครอบครัวและชุมชน | ๘,๓๕๔,๘๑๕.๐๐ | - | - | ๘,๓๕๔,๘๑๕.๐๐ |
| ๓. ยุทธศาสตร์การพัฒนา ส่งเสริมคุณภาพชีวิตและ สร้างสังคมมีคุณธรรม | ๓๓,๕๗๐.๐๐ | - | - | ๓๓,๕๗๐.๐๐ |
| ๔. ยุทธศาสตร์การพัฒนา ส่งเสริมส่งเสริมภูมิปัญญา ท้องถิ่น วัฒนธรรม ประเพณี | ๑๖๘,๗๐๐.๐๐ | - | - | ๑๖๘,๗๐๐.๐๐ |
| ๕. ยุทธศาสตร์การ พัฒนาการอนุรักษ์ ทรัพยากรธรรมชาติและ สิ่งแวดล้อม | ๑๖,๘๕๐.๐๐ | - | - | ๑๖,๘๕๐.๐๐ |
| รวม | ๑๐,๖๖๖,๙๒๒.๓๗ | ๒,๗๗๐,๐๐๐.๐๐ | ๙๔๘,๘๐๐.๐๐ | ๑๔,๓๘๕,๗๒๒.๓๗ |

รายงานสรุปผลการดำเนินงาน ประจำปีงบประมาณ พ.ศ.๒๕๖๕

| สรุปรายงานผลการดำเนินการ ประจำปีงบประมาณ พ.ศ. ๒๕๖๕ (ระหว่างเดือนตุลาคม ๒๕๖๔ ถึง กันยายน ๒๕๖๕) | | | | | | |
|--|--|---------|--|--|---|------------------------------------|
| ลำดับ | รายการ | โครงการ | งบประมาณ | โครงการที่สามารถดำเนินการได้ | | |
| | | | | คิดเป็นร้อยละ ของแผนพัฒนา ท้องถิ่น | คิดเป็นร้อยละ ของแผนการ ดำเนินงาน | คิดเป็นร้อยละ ของ ข้อบัญญัติ |
| ๑ | บรรจุในแผนพัฒนา ท้องถิ่น (เฉพาะปี ๒๕๖๕) | ๑๕๙ | ๓๘,๐๓๕,๗๐๐.๐๐ | ๔๑.๕๑ | ๖๕.๓๕ | ๘๘.๐๐ |
| ๒ | จัดทำแผนการดำเนินงาน (ปีงบประมาณ ๒๕๖๕) | ๑๐๑ | ๑๘,๘๗๕,๗๕๐.๐๐ | | | |
| ๓ | ตั้งในข้อบัญญัติ งบประมาณ ปีงบประมาณ ๒๕๖๕ | ๗๕ | ๑๓,๐๑๗,๔๕๐.๐๐ | | | |
| ๔ | เงินสะสม | ๒๓ | ๓,๐๗๙,๓๐๐.๐๐ | | | |
| ๕ | เงินอุดหนุนเฉพาะกิจ | ๓ | ๒,๗๗๙,๐๐๐.๐๐ | | | |
| ๖ | สามารถดำเนินการได้ | ๖๖ | ๑๖,๐๐๕,๑๕๐.๐๐ (ใช้จริง ๑๔,๓๘๕,๗๒๒.๓๗) | | | |

การติดตามและประเมินผลแผนพัฒนาท้องถิ่น
ประจำปีงบประมาณ พ.ศ. ๒๕๖๕
(ระหว่างเดือนตุลาคม ๒๕๖๔ ถึง กันยายน ๒๕๖๕)

ยุทธศาสตร์ที่ ๑ ยุทธศาสตร์การพัฒนาโครงสร้างพื้นฐานและผังเมือง

๑.๑ แผนงานเคหะและชุมชน

| ลำดับ | ชื่อโครงการ | เป้าหมายของโครงการ | งบประมาณปี ๒๕๖๕ | แหล่งเงิน งบประมาณ | งบประมาณ ที่ใช้จริง | หมายเหตุ |
|-------|--|--|--------------------|-----------------------|------------------------|----------|
| ๑. | โครงการขยายเขตไฟฟ้าแรงต่ำ หมู่ที่ ๔ จากที่นางอำนวย กลบกกลิน ถึงที่นายสุวรรณ โช้ทอง | อุดหนุนการไฟฟ้าส่วนภูมิภาคจังหวัดยโสธร ในการก่อสร้างขยายเขตระบบไฟฟ้า ตามโครงการขยายเขตไฟฟ้าแรงต่ำ หมู่ที่ ๔ จากที่นางอำนวย กลบกกลิน ถึงที่นายสุวรรณ โช้ทอง | ๑๙๕,๐๐๐ | ข้อบัญญัติ | ๑๘๘,๕๘๗.๓๗ | |
| รวม | จำนวน ๑ โครงการ | | ๑๙๕,๐๐๐ | | ๑๘๘,๕๘๗.๓๗ | |

ยุทธศาสตร์ที่ ๑ ยุทธศาสตร์การพัฒนาโครงสร้างพื้นฐานและผังเมือง

๑.๒ แผนงานอุตสาหกรรมและการโยธา

| ลำดับ | ชื่อโครงการ | เป้าหมายของโครงการ | งบประมาณปี ๒๕๖๕ | แหล่งเงินงบประมาณ | งบประมาณที่ใช้จริง | หมายเหตุ |
|-------|--|---|-----------------|-------------------|--------------------|---|
| ๑. | โครงการก่อสร้างถนนคอนกรีตเสริมเหล็ก บ้านน้ำเกลือ หมู่ที่ ๓ สายระหว่างจากบ้านนายคำสิงห์ ทองเกลี้ยง ถึงบ้านนายเข้ม ผิวอ่อน | ก่อสร้างถนนคสล. ขนาดกว้าง ๔.๐๐ เมตร ยาว ๖๐.๐๐ เมตร หนา ๐.๑๕ เมตร หรือมีพื้นที่ผิวจราจร คสล.ไม่น้อยกว่า ๒๔๐ ตารางเมตร พร้อมเก็บงานให้เรียบร้อย ตามแบบแปลนที่องค์การบริหารส่วนตำบลโพนทันกำหนด | ๑๓๖,๕๐๐ | ข้อบัญญัติ | ๑๓๖,๕๐๐ | ตั้งไว้ ๑๓๓,๐๐๐ บาท โอนเพิ่ม ๓,๕๐๐ บาท เนื่องจากราคากลางสูงขึ้น |
| ๒. | โครงการก่อสร้างถนนคอนกรีตเสริมเหล็ก บ้านโพนทัน หมู่ที่ ๕ สายระหว่างบ้านนางจันทร์ เปี่ยมมอง ถึงสี่แยกหน้าบ้านนายบุญมี หาญกล้า | ก่อสร้างถนนคสล. กว้าง ๔.๐๐ เมตร ยาว ๙๔.๐๐ เมตร หนา ๐.๑๕ เมตร หรือมีพื้นที่ผิวจราจร คสล.ไม่น้อยกว่า ๓๗๖ ตารางเมตร พร้อมเก็บงานให้เรียบร้อย ตามแบบแปลนที่องค์การบริหารส่วนตำบลโพนทันกำหนด | ๒๑๐,๐๐๐ | ข้อบัญญัติ | ๒๑๐,๐๐๐ | ตั้งไว้ ๒๐๘,๐๐๐ บาท โอนเพิ่ม ๒,๐๐๐ บาท เนื่องจากราคากลางสูงขึ้น |
| ๓. | โครงการก่อสร้างถนนคอนกรีตเสริมเหล็ก บ้านสำโรง หมู่ที่ ๔ สายระหว่างจากสี่แยกที่นางนงคราญ อุทสิงห์ ถึงที่นางดวงจันทร์ นิเทียรศรี | ก่อสร้างถนนคสล. กว้าง ๓.๐๐ ม. ยาว ๑๖๗.๐๐ เมตร หนา ๐.๑๕ เมตร และ กว้าง ๔.๐๐ เมตร ยาว ๕๙.๐๐ เมตร หนา ๐.๑๕ เมตร หรือมีพื้นที่ผิวจราจร คสล.ไม่น้อยกว่า ๗๓๗ ตารางเมตร พร้อมเก็บงานให้เรียบร้อย ตามแบบแปลนที่องค์การบริหารส่วนตำบลโพนทันกำหนด | ๔๑๓,๐๐๐ | ข้อบัญญัติ | ๔๑๓,๐๐๐ | ตั้งไว้ ๔๐๙,๐๐๐ บาท โอนเพิ่ม ๔,๐๐๐ บาท เนื่องจากราคากลางสูงขึ้น |

ยุทธศาสตร์ที่ ๑ ยุทธศาสตร์การพัฒนาโครงสร้างพื้นฐานและผังเมือง

๑.๒ แผนงานอุตสาหกรรมและการโยธา

| ลำดับ | ชื่อโครงการ | เป้าหมายของโครงการ | งบประมาณปี ๒๕๖๕ | แหล่งเงิน งบประมาณ | งบประมาณ ที่ใช้จริง | หมายเหตุ |
|-------|---|--|-----------------|--------------------|---------------------|--|
| ๔. | โครงการก่อสร้างท่อลอดเหล็กม คสล. สายระหว่างที่นายภัทรพล หงวนไธสง บ้านโพนทัน หมู่ที่ ๑ | ก่อสร้างท่อลอดเหล็กม คสล. ขนาด ๑.๘๐x๑.๘๐ เมตร ยาว ๕.๐๐ เมตร จำนวน ๑ ช่อง พร้อมเก็บงานให้เรียบร้อย ตามแบบแปลนที่ องค์การบริหารส่วนตำบลโพนทันกำหนด | ๑๖๙,๐๐๐ | ข้อบัญญัติ | - | |
| ๕. | โครงการก่อสร้างรางระบายน้ำ บ้านโพนทัน หมู่ที่ ๑ สายระหว่างจากบ้านนางพุลสวัสดิ์ ทุ่งโม่ง ถึงบ้านนางคำ บุญปัด | ก่อสร้างรางระบายน้ำ ขนาดกว้าง ๐.๒๐ เมตร ยาว ๗๒.๐๐ เมตร ลึกเฉลี่ย ๐.๒๐ เมตร พร้อมเก็บงานให้เรียบร้อย ตามแบบแปลนที่องค์การบริหารส่วนตำบลโพนทันกำหนด | ๑๕,๐๐๐ | ข้อบัญญัติ | ๑๔,๐๐๐ | |
| ๖. | โครงการก่อสร้างรางระบายน้ำ ฝาปิด ตะแกรงเหล็ก บ้านโพนทัน หมู่ที่ ๑ สายระหว่างจากบ้านนายทองสุข เปี่ยมนอง ถึงบ้านนางนงนุช แสงดี | ก่อสร้างรางระบายน้ำฝาปิดตะแกรงเหล็ก ขนาด กว้าง ๐.๔๐ เมตรยาว ๕๙.๐๐ เมตร ลึก ๐.๔๐ เมตร พร้อมฝาปิดตะแกรงเหล็ก ขนาด ๐.๔๐x๑.๐๐ เมตร พร้อมเก็บงานให้เรียบร้อย ตามแบบแปลนที่ องค์การบริหารส่วนตำบลโพนทันกำหนด | ๑๘๐,๐๐๐ | ข้อบัญญัติ | ๑๘๐,๐๐๐ | ตั้งไว้ ๑๗๒,๐๐๐ บาท โอนเพิ่ม ๘,๐๐๐ บาท เนื่องจากราคากลางสูงขึ้น |
| ๗. | โครงการก่อสร้างรางระบายน้ำ คอนกรีตเสริมเหล็ก พร้อมฝาปิด ตะแกรงเหล็ก บ้านน้ำเกลี้ยง หมู่ที่ ๓ สายระหว่างจากบ้านนายเล็ง หลักทอง ถึงบ้านนายทัศนัย พรหมจันทร์ | ก่อสร้างรางระบายน้ำคอนกรีตเสริมเหล็ก พร้อมฝาปิด ตะแกรงเหล็ก ขนาดกว้าง ๐.๔๐ เมตร ยาว ๙๔.๐๐ เมตร ลึก ๐.๔๐ เมตร พร้อมฝาปิดตะแกรงเหล็ก ขนาด ๐.๔๐x๑.๐๐ เมตร พร้อมเก็บงานให้เรียบร้อย ตามแบบแปลนขององค์การบริหารส่วนตำบลโพนทัน | ๒๘๑,๐๐๐ | ข้อบัญญัติ | ๒๘๑,๐๐๐ | ตั้งไว้ ๒๗๐,๐๐๐ บาท โอนเพิ่ม ๑๑,๐๐๐ บาท เนื่องจากราคากลางสูงขึ้น |

ยุทธศาสตร์ที่ ๑ ยุทธศาสตร์การพัฒนาโครงสร้างพื้นฐานและผังเมือง

๑.๒ แผนงานอุตสาหกรรมและการโยธา

| ลำดับ | ชื่อโครงการ | เป้าหมายของโครงการ | งบประมาณปี ๒๕๖๕ | แหล่งเงินงบประมาณ | งบประมาณที่ใช้จริง | หมายเหตุ |
|-------|---|---|-----------------|-------------------|--------------------|--|
| ๘. | โครงการก่อสร้างวางท่อระบายน้ำ คสล. พร้อมบ่อพัก ฝาปิดตะแกรงเหล็ก บ้านโพนทัน หมู่ที่ ๒ สายระหว่างจากบ้านนางประครอง บุญปก ถึงบ้านนางประนมพร ดีเพชร | ก่อสร้างวางท่อระบายน้ำ คสล. ขนาด ๐.๔๐x๑.๐๐ เมตร พร้อมบ่อพักฝาปิดตะแกรงเหล็ก ทุกระยะทาง ๘ เมตร/บ่อ ระยะทาง ๑๓๔ เมตร พร้อมเก็บงานให้เรียบร้อย ตามแบบแปลนที่องค์การบริหารส่วนตำบลโพนทันกำหนด | ๒๗๖,๕๐๐ | ข้อบัญญัติ | ๒๗๖,๕๐๐ | ตั้งไว้ ๒๕๕,๐๐๐ บาทโอนเพิ่ม ๒๑,๕๐๐ บาท เนื่องจากราคากลางสูงขึ้น |
| ๙. | โครงการก่อสร้างวางท่อระบายน้ำ คสล. พร้อมบ่อพัก ฝาปิดตะแกรงเหล็ก บ้านโพนทัน หมู่ที่ ๒ สายระหว่างจากบ้านนางอุดม เปรียมหนอง ถึงบ้านนางเพ็ญ พลโยธา | ก่อสร้างวางท่อระบายน้ำ คสล. ขนาด ๐.๔๐x๑.๐๐ เมตร พร้อมบ่อพักฝาปิดตะแกรงเหล็ก ทุกระยะทาง ๘ เมตร/บ่อ ระยะทาง ๘๓ เมตร ตามแบบแปลนที่องค์การบริหารส่วนตำบลโพนทันกำหนด | ๑๘๐,๐๐๐ | ข้อบัญญัติ | ๑๘๐,๐๐๐ | ตั้งไว้ ๑๗๐,๐๐๐ บาท โอนเพิ่ม ๑๐,๐๐๐ บาท เนื่องจากราคากลางสูงขึ้น |
| ๑๐. | โครงการจัดทำเครื่องหมายจราจร ชะลอความเร็ว พร้อมป้ายจราจร บ้านโพนทัน หมู่ที่ ๑ | จัดทำเครื่องหมายจราจร ชะลอความเร็ว พร้อมป้ายจราจร จำนวน ๒ จุด จุดที่ ๑ ทางเข้าโรงเรียนบ้านโพนทัน จุดที่ ๒ หน้าบ้านนายบุญมี ผิวอ่อน มีพื้นที่ Rumble Strips ๓๐ ตารางเมตร ป้ายจราจร แบบ บ.๑ จำนวน ๒ จุด | ๒๕,๐๐๐ | ข้อบัญญัติ | - | |
| ๑๑. | โครงการเสริมผิวถนน คสล. บ้านโพนทัน หมู่ที่ ๕ สายระหว่างจากบ้านนางหนูกร ไร่อาลัย ถึงบ้านนายบุญมี ไร่อาลัย | เสริมผิวถนน คสล. สายระหว่างจากบ้านนางหนูกร ไร่อาลัย ถึงบ้านนายบุญมี ไร่อาลัย กว้าง ๔.๐๐ เมตร ยาว ๓๕.๐๐ เมตร หนา ๐.๑๕ เมตร หรือมีพื้นที่ผิวจราจร คสล. ไม่น้อยกว่า ๑๔๐ ตารางเมตร | ๘๐,๐๐๐ | ข้อบัญญัติ | ๘๐,๐๐๐ | |

ยุทธศาสตร์ที่ ๑ ยุทธศาสตร์การพัฒนาโครงสร้างพื้นฐานและผังเมือง

๑.๒ แผนงานอุตสาหกรรมและการโยธา

| ลำดับ | ชื่อโครงการ | เป้าหมายของโครงการ | งบประมาณปี ๒๕๖๕ | แหล่งเงิน งบประมาณ | งบประมาณ ที่ใช้จริง | หมายเหตุ |
|-------|---|--|--------------------|-----------------------|------------------------|----------|
| ๑๒. | โครงการเสริมผิวถนน คสล.บ้านโพนทัน หมู่ที่ ๕ สายระหว่างจากบ้านนายโกวิทย์ ทุ่งโม่ง ถึงสี่แยกบ้านนายสุนัย กลับใจ | เสริมผิวถนน คสล. กว้าง ๔.๐๐ เมตร ยาว ๖๐.๐๐ เมตร หนา ๐.๑๕ เมตร หรือมีพื้นที่ผิวจราจร คสล.ไม่น้อยกว่า ๒๔๐ ตารางเมตร พร้อมเก็บงานให้เรียบร้อย | ๑๓๙,๐๐๐ | ข้อบัญญัติ | ๑๓๓,๔๐๐ | |
| รวม | จำนวน ๑๒ โครงการ | | ๒,๑๐๕,๐๐๐ | | ๑,๙๐๔,๔๐๐ | |

ยุทธศาสตร์ที่ ๑ ยุทธศาสตร์การพัฒนาโครงสร้างพื้นฐานและผังเมือง

๑.๒ แผนงานอุตสาหกรรมและการโยธา

| ลำดับ | ชื่อโครงการ | เป้าหมายของโครงการ | งบประมาณปี ๒๕๖๕ | แหล่งเงินงบประมาณ | งบประมาณที่ใช้จริง | หมายเหตุ |
|-------|---|---|-----------------|-------------------|--------------------|----------|
| ๑. | ก่อสร้างถนนคอนกรีตเสริมเหล็ก รหัสสายทางจากสาย บ้านน้ำเกลือ หมู่ที่ ๓ ถึงสาย ที่พักสงฆ์ยางสิงโต หมู่ที่ ๕ บ้าน น้ำเกลือ หมู่ที่ ๓ ตำบล โพนทัน ออบต.โพนทัน อำเภอคำเขื่อนแก้ว จังหวัดยโสธร | กว้าง ๕.๐๐ เมตร ยาว ๑๗๐.๐๐ เมตรหนา ๐.๑๕ เมตร ไหล่ทางข้างละ ๐.๐๐ เมตร พื้นที่ ๘๕๐.๐๐ ตารางเมตร | ๔๘๐,๐๐๐ | อุดหนุนเฉพาะกิจ | ๔๘๐,๐๐๐ | |
| ๒. | ก่อสร้างถนนคอนกรีตเสริมเหล็ก รหัสสายทางจากสาย บ้านโพนทัน หมู่ที่ ๒ ถึงสาย ห้วยกะหลาว บ้าน โพนทัน หมู่ที่ ๒ ตำบล โพนทัน ออบต.โพนทัน อำเภอคำเขื่อนแก้ว จังหวัดยโสธร | กว้าง ๔.๐๐ เมตร ยาว ๘๐๐.๐๐ เมตรหนา ๐.๑๕ เมตร ไหล่ทางข้างละ ๐.๐๐ เมตร พื้นที่ ๓,๒๐๐.๐๐ ตารางเมตร | ๑,๘๐๙,๐๐๐ | อุดหนุนเฉพาะกิจ | ๑,๘๐๐,๐๐๐ | |
| ๓. | เสริมผิวถนนแอสฟัลต์ติกคอนกรีต รหัสสายทาง จากสาย จากที่นางฉลอง พรหมป้อง ถึงสาย ที่นายสุบิล เปรี่ยมนอง บ้านโพนทัน หมู่ที่ ๒ ตำบล โพนทัน ออบต.โพนทัน อำเภอคำเขื่อนแก้ว จังหวัดยโสธร | กว้าง ๔.๐๐ เมตร ยาว ๓๓๐.๐๐ เมตรหนา ๐.๑๕ เมตร ไหล่ทางข้างละ ๐.๐๐ เมตร พื้นที่ ๑,๓๒๐.๐๐ ตารางเมตร | ๔๙๐,๐๐๐ | อุดหนุนเฉพาะกิจ | ๔๙๐,๐๐๐ | |
| รวม | จำนวน ๓ โครงการ | | ๒,๗๗๙,๐๐๐ | | ๒,๗๗๐,๐๐๐ | |

ยุทธศาสตร์ที่ ๑ ยุทธศาสตร์การพัฒนาโครงสร้างพื้นฐานและผังเมือง

๑.๒ แผนงานอุตสาหกรรมและการโยธา

| ลำดับ | ชื่อโครงการ | เป้าหมายของโครงการ | งบประมาณปี ๒๕๖๕ | แหล่งเงินงบประมาณ | งบประมาณที่ใช้จริง | หมายเหตุ |
|-------|--|---------------------------------------|-----------------|-------------------|--------------------|-----------------|
| ๑. | โครงการก่อสร้างท่อลอดเหลี่ยม บ้านโพนทัน หมู่ที่ ๑ บริเวณที่นายนายลำปาง บุญจันทร์ | จำนวน ๑ ช่อง ขนาด ๑.๘๐x๑.๘๐x๕.๐๐ เมตร | ๑๗๐,๐๐๐ | จ่ายขาดเงินสะสม | | ยังไม่ดำเนินการ |
| ๒. | โครงการก่อสร้างท่อลอดเหลี่ยม บ้านโพนทัน หมู่ที่ ๑ บริเวณที่นายสุเทศ พรหมป้อง | จำนวน ๑ ช่อง ขนาด ๑.๘๐x๑.๘๐x๕.๐๐ เมตร | ๑๗๐,๐๐๐ | จ่ายขาดเงินสะสม | | ยังไม่ดำเนินการ |
| ๓. | โครงการก่อสร้างถนนคอนกรีตเสริมเหล็ก บ้านโพนทัน หมู่ที่ ๒ จากบ้านนางมัย ดลสุข ถึงสี่แยกบ้านนางจินตนา ปกป้อง | กว้าง ๔ เมตร | ๒๓๖,๐๐๐ | จ่ายขาดเงินสะสม | | ยังไม่ดำเนินการ |
| ๔. | โครงการก่อสร้างรางระบายน้ำ พร้อมฝาปิดตะแกรงเหล็ก บ้านโพนทัน หมู่ที่ ๒ จากบ้านนายทศพร ผิวอ่อน ถึงที่นายนายทองทิพย์ ปกป้อง | กว้าง ๐.๔๐ เมตร ยาว ๑๘๗ เมตร | ๔๖๓,๐๐๐ | จ่ายขาดเงินสะสม | | ยังไม่ดำเนินการ |
| ๕. | โครงการก่อสร้างรางระบายน้ำ พร้อมฝาปิดตะแกรงเหล็ก บ้านโพนทัน หมู่ที่ ๒ บริเวณสามแยก บ้านนางสิน ศิริศรี | กว้าง ๐.๗๐ ยาว ๗ เมตร | ๔๖,๐๐๐ | จ่ายขาดเงินสะสม | | ยังไม่ดำเนินการ |
| ๖. | โครงการก่อสร้างรางระบายน้ำ พร้อมฝาปิดตะแกรงเหล็ก บ้านน้ำเกลี้ยง หมู่ที่ ๓ จากบ้านนางกา ไชยันโต ถึงบ้านนายเวียง ดวงศรี | กว้าง ๐.๔๐ เมตร ยาว ๘๒ เมตร | ๒๑๑,๐๐๐ | จ่ายขาดเงินสะสม | | ยังไม่ดำเนินการ |

ยุทธศาสตร์ที่ ๑ ยุทธศาสตร์การพัฒนาโครงสร้างพื้นฐานและผังเมือง

๑.๒ แผนงานอุตสาหกรรมและการโยธา

| ลำดับ | ชื่อโครงการ | เป้าหมายของโครงการ | งบประมาณปี ๒๕๖๕ | แหล่งเงิน งบประมาณ | งบประมาณ ที่ใช้จริง | หมายเหตุ |
|-------|---|---|-----------------|--------------------|---------------------|-----------------|
| ๗. | โครงการก่อสร้างถนนคอนกรีตเสริมเหล็ก บ้าน น้ำเกลือ หมู่ที่ ๓ จากบ้านนายสุวรรณ มณีนิล ถึงที่นางอุดม แก้วศิริ | กว้าง ๓ เมตร ยาว ๙๑ เมตร | ๑๕๗,๐๐๐ | จ่ายขาดเงิน สะสม | ๑๕๗,๐๐๐ | |
| ๘. | โครงการก่อสร้างศาลาประชาคม บ้านน้ำเกลือ หมู่ที่ ๓ | ขนาด ๕.๐๐x ๖.๐๐x๓.๐๐ เมตร | ๑๓๖,๐๐๐ | จ่ายขาดเงิน สะสม | | ยังไม่ดำเนินการ |
| ๙. | โครงการก่อสร้างรางระบายน้ำ คสล. พร้อมบ่อ ฝักทุกระยะ ๘ เมตร บริเวณโดยรอบ สนามหลวง บ้านสำโรง หมู่ที่ ๔ | รางระบายน้ำ คสล. ขนาด ๐.๔๐x๑.๐๐ ม. พร้อมบ่อฝักทุกระยะ ๘ ม. ระยะทาง ๒๐๕ ม. | ๓๖๖,๐๐๐ | จ่ายขาดเงิน สะสม | | ยังไม่ดำเนินการ |
| ๑๐. | โครงการก่อสร้างถนนคอนกรีตเสริมเหล็ก บ้าน โพนทัน หมู่ที่ ๕ จากที่นางจันได ยศบุญ ถึง บ้านนายคำพูล บุญเอื้อ | กว้าง ๓ เมตร ยาว ๗๒ เมตร | ๑๒๔,๐๐๐ | จ่ายขาดเงิน สะสม | ๑๒๔,๐๐๐ | |
| ๑๑. | โครงการก่อสร้างถนนคอนกรีตเสริมเหล็ก บ้าน โพนทัน หมู่ที่ ๕ จากบ้านนายเสถียร ไกยราช ถึงบ้านนายรุ่งเรือง เขียบแหลม | กว้าง ๓ เมตร ยาว ๑๑๓ เมตร | ๑๙๕,๐๐๐ | จ่ายขาดเงิน สะสม | | ยังไม่ดำเนินการ |
| ๑๒. | โครงการก่อสร้างถนนดิน พร้อมลงลูกรัง บ้าน โพนทัน หมู่ที่ ๕ จากวัดบ้านโพนทัน ถึงที่นา นายกำเนิด เขียบแหลม | กว้าง ๓ เมตร ยาว ๖๕๕ เมตร ขึ้นดิน ๐.๔๐ เมตร ลงลูกรัง ๐.๑๐ เมตร | ๑๓๗,๐๐๐ | จ่ายขาดเงิน สะสม | ๑๓๖,๕๐๐ | |

ยุทธศาสตร์ที่ ๑ ยุทธศาสตร์การพัฒนาโครงสร้างพื้นฐานและผังเมือง

๑.๒ แผนงานอุตสาหกรรมและการโยธา

| ลำดับ | ชื่อโครงการ | เป้าหมายของโครงการ | งบประมาณปี ๒๕๖๕ | แหล่งเงิน งบประมาณ | งบประมาณ ที่ใช้จริง | หมายเหตุ |
|-------|--|---|-----------------|--------------------|---------------------|-----------------|
| ๑๓. | โครงการเกรดปรับแต่งถนน จากที่นางนางหนูจร ร่วมสุข ถึงห้วยกะหล่ำว บ้านโพนทัน หมู่ที่ ๒ | กว้าง ๓ เมตร ยาว ๑,๓๗๐ เมตร | ๑๖,๐๐๐ | จ่ายขาดเงิน สะสม | ๑๖,๐๐๐ | |
| ๑๔. | โครงการเกรดปรับแต่งถนน จากถนนแจ้งสนิท (โนนขี้ทูต) ถึงนางนางหนูจร ร่วมสุข บ้านโพนทัน หมู่ที่ ๑ | กว้าง ๓.๕๐ เมตร ยาว ๑,๐๐๐ เมตร | ๑๔,๐๐๐ | จ่ายขาดเงิน สะสม | ๑๔,๐๐๐ | |
| ๑๕. | โครงการก่อสร้างถนนหินคลุก บ้านโพนทัน หมู่ที่ ๑ จากที่นายธีรศักดิ์ ผิวอ่อน ถึงที่นายสมัย แสนบุญศิริ | กว้าง ๓ เมตร ยาว ๖๕๐ เมตร หนา ๐.๑๐ เมตร | ๒๐๖,๐๐๐ | จ่ายขาดเงิน สะสม | ๒๐๕,๐๐๐ | |
| ๑๖. | โครงการวางท่อประปา PVC ขนาด ๒ นิ้ว บ้านโพนทัน หมู่ที่ ๕ ถึงวัดยางสิงโตทอง | วางท่อประปา PVC ขนาด ๒ นิ้ว ระยะทาง ยาว ๑,๒๐๐ เมตร | ๑๗๐,๐๐๐ | จ่ายขาดเงิน สะสม | ๑๖๘,๐๐๐ | |
| ๑๗. | โครงการซ่อมแซมระบบประปา บ้านโพนทัน หมู่ที่ ๑ | ซ่อมแซมระบบประปา บ้านโพนทัน หมู่ที่ ๑ จำนวน ๑ แห่ง | ๕๗,๕๐๐ | จ่ายขาดเงิน สะสม | ๕๗,๕๐๐ | |
| ๑๘. | โครงการก่อสร้างรางระบายน้ำ คสล. พร้อมบ่อพักทุกระยะ ๘ เมตร บ้านสำโรง หมู่ที่ ๔ จากบ้านปลัดไพบูลย์ โสตะวงศ์ ถึงแยกบ้านนายกัน จักชูแก้ว | รางระบายน้ำคสล. ขนาด ๐.๒๐x๑.๐๐ เมตร พร้อมบ่อพักทุกระยะ ๘ เมตร ระยะทาง ๙๖ เมตร | ๑๓๔,๐๐๐ | จ่ายขาดเงิน สะสม | | ยังไม่ดำเนินการ |

ยุทธศาสตร์ที่ ๑ ยุทธศาสตร์การพัฒนาโครงสร้างพื้นฐานและผังเมือง

๑.๒ แผนงานอุตสาหกรรมและการโยธา

| ลำดับ | ชื่อโครงการ | เป้าหมายของโครงการ | งบประมาณปี ๒๕๖๕ | แหล่งเงิน งบประมาณ | งบประมาณ ที่ใช้จริง | หมายเหตุ |
|------------|---|---|--------------------|-----------------------|------------------------|----------|
| ๑๙. | โครงการขุดลอกสิ่งปฏิกูลรางระบายน้ำ ภายใน หมู่บ้าน บ้านโพนทัน หมู่ที่ ๑ | ขุดลอกสิ่งปฏิกูลรางระบายน้ำ ระยะทาง ๑๖๘ เมตร | ๕,๐๔๐ | จ่ายขาดเงิน สะสม | ๕,๐๔๐ | |
| ๒๐. | โครงการขุดลอกสิ่งปฏิกูลรางระบายน้ำ ภายใน หมู่บ้าน บ้านโพนทัน หมู่ที่ ๒ | ขุดลอกสิ่งปฏิกูลรางระบายน้ำ ระยะทาง ๕๐๓ เมตร | ๑๕,๐๙๐ | จ่ายขาดเงิน สะสม | ๑๕,๐๙๐ | |
| ๒๑. | โครงการขุดลอกสิ่งปฏิกูลรางระบายน้ำ ภายใน หมู่บ้าน บ้านโพนทัน หมู่ที่ ๕ | ขุดลอกสิ่งปฏิกูลรางระบายน้ำ ระยะทาง ๗๖๙ เมตร | ๒๓,๐๗๐ | จ่ายขาดเงิน สะสม | ๒๓,๐๗๐ | |
| ๒๒. | โครงการขุดลอกสิ่งปฏิกูลรางระบายน้ำ ภายใน หมู่บ้าน บ้านน้ำเกลี้ยง หมู่ที่ ๓ | ขุดลอกสิ่งปฏิกูลรางระบายน้ำ ระยะทาง ๕๖๐ เมตร | ๑๖,๘๐๐ | จ่ายขาดเงิน สะสม | ๑๖,๘๐๐ | |
| ๒๓. | โครงการขุดลอกสิ่งปฏิกูลรางระบายน้ำ ภายใน หมู่บ้าน บ้านสำโรง หมู่ที่ ๔ | ขุดลอกสิ่งปฏิกูลรางระบายน้ำ ระยะทาง ๓๖๐ เมตร | ๑๐,๘๐๐ | จ่ายขาดเงิน สะสม | ๑๐,๘๐๐ | |
| รวม | จำนวน ๒๓ โครงการ | | ๓,๐๗๙,๓๐๐ | | ๙๔๘,๘๐๐ | |

ยุทธศาสตร์ที่ ๒ ยุทธศาสตร์การเสริมสร้างความเข้มแข็งของครอบครัวและชุมชน

๒.๑ แผนงานบริหารงานทั่วไป

| ลำดับ | ชื่อโครงการ | เป้าหมายของโครงการ | งบประมาณปี ๒๕๖๕ | แหล่งเงินงบประมาณ | งบประมาณที่ใช้จริง | หมายเหตุ |
|-------|--|--|-----------------|-------------------|--------------------|----------|
| ๑. | โครงการจัดงานกิจกรรมเนื่องในวโรกาสพระราชพิธีเฉลิมพระชนมพรรษา สมเด็จพระเจ้าอยู่หัวมหาวชิราลงกรณ บดินทรเทพยวรางกูร | ดำเนินการโครงการฯ ประกอบด้วย ค่าใช้จ่ายเกี่ยวกับการใช้และการตกแต่งสถานที่อบรม ค่าใช้จ่ายในพิธีเปิดและปิดการฝึกอบรม ค่าวัสดุ ค่าประกาศนียบัตร ค่าพิมพ์เอกสารและสิ่งพิมพ์ ค่าอาหารว่างและเครื่องดื่ม ค่าสมนาคุณวิทยากร ค่าป้าย ค่าใช้จ่ายอื่นที่จำเป็นในการอบรมสำหรับการจัดทำโครงการ | ๑๕,๐๐๐ | ข้อบัญญัติ | - | |
| ๒. | โครงการประชาคมเพื่อจัดทำแผนพัฒนาท้องถิ่น | จัดทำโครงการฯ เพื่อจัดประชุมประชาคมท้องถิ่น ประชุมคณะกรรมการ อนุกรรมการ คณะทำงานต่างๆ เกี่ยวกับจัดทำแผนพัฒนาท้องถิ่น สนับสนุนการขับเคลื่อนแผนชุมชนแบบบูรณาการเพื่อนำข้อมูลมาจัดทำเป็นแผนพัฒนาท้องถิ่นและกิจกรรม โดยจ่ายเป็นค่าใช้จ่ายเกี่ยวกับการใช้และการตกแต่งสถานที่ อุปกรณ์ต่างๆ ค่าอาหารว่างและเครื่องดื่ม ค่าใช้จ่ายอื่นที่จำเป็นสำหรับการจัดทำโครงการ | ๑๕,๐๐๐ | ข้อบัญญัติ | ๔๕๐ | |

ยุทธศาสตร์ที่ ๒ ยุทธศาสตร์การเสริมสร้างความเข้มแข็งของครอบครัวและชุมชน

๒.๑ แผนงานบริหารงานทั่วไป

| ลำดับ | ชื่อโครงการ | เป้าหมายของโครงการ | งบประมาณปี ๒๕๖๕ | แหล่งเงินงบประมาณ | งบประมาณที่ใช้จริง | หมายเหตุ |
|-------|---|---|-----------------|-------------------|--------------------|----------|
| ๓. | โครงการแผนปฏิบัติการขยะมูลฝอย roadmap ตำบลโพนทัน | ดำเนินโครงการฯ โดยมีค่าใช้จ่ายประกอบด้วย ค่าใช้จ่ายเกี่ยวกับการใช้และการตกแต่งสถานที่อบรม ค่าใช้จ่ายในพิธีเปิดและปิดการฝึกอบรม ค่าวัสดุ ค่าประกาศนียบัตร ค่ากระเป๋าหรือสิ่งที่ใช้บรรจุเอกสาร สำหรับผู้เข้ารับการฝึกอบรม ค่าอาหารว่างและเครื่องดื่ม ค่าสมนาคุณวิทยากร ค่าอาหาร ค่าป้ายโครงการ ฯลฯ ค่าใช้จ่ายอื่นที่จำเป็นในการอบรม สำหรับการจัดทำโครงการ | ๒๐,๐๐๐ | ข้อบัญญัติ | ๑๖,๘๕๐ | |
| ๔. | โครงการเลือกตั้งสมาชิกสภาท้องถิ่น หรือผู้บริหารท้องถิ่น | ดำเนินโครงการเลือกตั้งขององค์การบริหารส่วนตำบลโพนทัน ตามที่กฎหมายกำหนด ประชาสัมพันธ์ การณรงค์ หรือการให้ข้อมูลข่าวสารแก่ประชาชนให้ทราบถึงสิทธิและหน้าที่และการมีส่วนร่วมทางการเมืองในการเลือกตั้ง โดยจ่ายเป็นค่าใช้จ่ายเกี่ยวกับการจัดสถานที่ ค่าวัสดุอุปกรณ์ ค่าพิมพ์เอกสารและสิ่งพิมพ์ ค่าอาหาร ค่าป้ายประชาสัมพันธ์ ฯลฯ ค่าใช้จ่ายอื่นที่จำเป็นสำหรับการจัดทำโครงการ | ๓๐๐,๐๐๐ | ข้อบัญญัติ | ๒๐๖,๑๒๕ | |

ยุทธศาสตร์ที่ ๒ ยุทธศาสตร์การเสริมสร้างความเข้มแข็งของครอบครัวและชุมชน

๒.๑ แผนงานบริหารงานทั่วไป

| ลำดับ | ชื่อโครงการ | เป้าหมายของโครงการ | งบประมาณปี ๒๕๖๕ | แหล่งเงินงบประมาณ | งบประมาณที่ใช้จริง | หมายเหตุ |
|-------|--|---|-----------------|-------------------|--------------------|----------|
| ๕. | โครงการอบต.เคลื่อนที่พบประชาชน | จัดทำโครงการอบต.เคลื่อนที่พบประชาชน เพื่อให้บริการ ให้ ความรู้กับประชาชนอำนวยความสะดวกนอกสถานที่ เพื่อ สร้างเครือข่ายองค์กรชุมชนและสนับสนุนการขับเคลื่อนชุมชน แบบบูรณาการเพื่อนำข้อมูลมาพัฒนาท้องถิ่น โดยจ่ายเป็น ค่าใช้จ่ายเกี่ยวกับการใช้และการตกแต่งสถานที่ ค่าใช้จ่ายในพิธี เปิดและปิด ค่าวัสดุ เครื่องเขียน และอุปกรณ์ ค่าป้ายโครงการ ค่าใช้จ่ายอื่นที่จำเป็นสำหรับการจัดทำโครงการ | ๑๕,๐๐๐ | ข้อบัญญัติ | - | |
| ๖. | โครงการอบรมพัฒนา ศักยภาพการทำงานและ ศึกษาดูงาน | ดำเนินโครงการ พัฒนาศักยภาพการทำงานและศึกษาดูงาน ของผู้บริหาร สมาชิก พนักงานส่วนตำบล บุคลากรทางการ ศึกษา พนักงานจ้างทุกระดับ ผู้นำท้องถิ่น ผู้นำท้องที่ ผู้กำกับ ดูเลอบต. ผู้นำชุมชน และหัวหน้าส่วนราชการ โดยมีค่าใช้จ่าย ประกอบด้วย ค่าใช้จ่ายเกี่ยวกับการใช้และการตกแต่งสถานที่ อบรม ค่าใช้จ่ายในพิธีเปิดและปิดการฝึกอบรม ค่า และ อุปกรณ์ ค่าพิมพ์เอกสารและสิ่งพิมพ์ ค่าหนังสือสำหรับผู้เข้ารับ การฝึกอบรม ค่าเช่าอุปกรณ์ต่างๆ ในการฝึกอบรม ค่ากระเป่า หรือสิ่งที่ใช้บรรจุเอกสารสำหรับผู้เข้ารับการฝึกอบรม ค่าของ สมนาคุณในการดูงาน ค่าอาหารว่างและเครื่องดื่ม ค่าสมนาคุณ วิทยากร ค่าอาหาร ค่าป้ายโครงการ ค่าใช้จ่ายอื่นที่จำเป็นใน การอบรมสำหรับการจัดทำโครงการ | ๑๕๐,๐๐๐ | ข้อบัญญัติ | - | |

ยุทธศาสตร์ที่ ๒ ยุทธศาสตร์การเสริมสร้างความเข้มแข็งของครอบครัวและชุมชน

๒.๑ แผนงานบริหารงานทั่วไป

| ลำดับ | ชื่อโครงการ | เป้าหมายของโครงการ | งบประมาณปี ๒๕๖๕ | แหล่งเงิน งบประมาณ | งบประมาณ ที่ใช้จริง | หมายเหตุ |
|-------|---|--|-----------------|--------------------|---------------------|----------|
| ๗. | อุดหนุนโครงการป้องกันและแก้ไข ปัญหายาเสพติด | จ่ายเงินอุดหนุน ศูนย์ปฏิบัติการป้องกันและปราบปรามยาเสพติด อำเภอคำเขื่อนแก้ว ในการดำเนินงานโครงการป้องกันและ แก้ไขปัญหายาเสพติด ประจำปีงบประมาณ พ.ศ.๒๕๖๕ ศูนย์ ปฏิบัติการป้องกันและปราบปรามยาเสพติด อำเภอคำเขื่อนแก้ว | ๑๐,๐๐๐ | ข้อบัญญัติ | ๑๐,๐๐๐ | |
| ๘. | อุดหนุนโครงการสนับสนุนการบริหารงานศูนย์ปฏิบัติการร่วมในการ ช่วยเหลือประชาชนขององค์กร ปกครองส่วนท้องถิ่น อำเภอคำเขื่อน แก้ว จังหวัดยโสธร | จ่ายเป็นเงินอุดหนุนที่ทำการปกครองอำเภอคำเขื่อนแก้ว ในการ ดำเนินงานตามโครงการสนับสนุนการบริหารงานศูนย์ปฏิบัติการ ร่วมในการช่วยเหลือประชาชนขององค์กรปกครองส่วนท้องถิ่น อำเภอคำเขื่อนแก้ว จังหวัดยโสธร | ๑๐,๐๐๐ | ข้อบัญญัติ | ๑๐,๐๐๐ | |
| ๙. | อุดหนุนโครงการสนับสนุนการรับ บริจาคโลหิต | อุดหนุนที่ทำการปกครองอำเภอคำเขื่อนแก้ว ในการดำเนินงาน ตามโครงการสนับสนุนการรับบริจาคโลหิต เพื่อเป็นพระราชกุศล แต่สมเด็จพระปรเมนทรรามาธิบดีศรีสินทรมหาวชิราลงกรฯ พระวชิรเกล้าเจ้าอยู่หัว ประจำปีงบประมาณ พ.ศ.๒๕๖๕ | ๕,๐๐๐ | ข้อบัญญัติ | ๕,๐๐๐ | |
| ๑๐. | อุดหนุนโครงการอบรมคุณธรรมต้น กล้าพลังแผ่นดิน เกลิมพระเกียรติ พระบาทสมเด็จพระเจ้าอยู่หัว ประจำปีงบประมาณ พ.ศ.๒๕๖๕ | อุดหนุนที่ทำการปกครองอำเภอคำเขื่อนแก้ว ในการดำเนินงาน ตามโครงการอบรมคุณธรรมต้นกล้าพลังแผ่นดิน เกลิมพระ เกียรติพระบาทสมเด็จพระเจ้าอยู่หัว เพื่อปลูกฝัง คุณธรรม จริยธรรมในการดำเนินชีวิต ประจำปีงบประมาณ ๒๕๖๕ | ๒๕,๐๐๐ | ข้อบัญญัติ | ๒๕,๐๐๐ | |

ยุทธศาสตร์ที่ ๒ ยุทธศาสตร์การเสริมสร้างความเข้มแข็งของครอบครัวและชุมชน

๒.๑ แผนงานบริหารงานทั่วไป

| ลำดับ | ชื่อโครงการ | เป้าหมายของโครงการ | งบประมาณปี ๒๕๖๕ | แหล่งเงินงบประมาณ | งบประมาณที่ใช้จริง | หมายเหตุ |
|-------|--|---|-----------------|-------------------|--------------------|----------|
| ๑๑. | โครงการปรับปรุงและจัดทำแผนที่ภาษีและทะเบียนทรัพย์สิน | โครงการปรับปรุงและจัดทำแผนที่ภาษีและทะเบียนทรัพย์สิน โดยจ่ายเป็นค่าใช้จ่ายสำรวจข้อมูลภาคสนามที่ดินและสิ่งปลูกสร้าง สำรวจข้อมูลป้ายการนำเข้าข้อมูลทั้งหมด ค่าวัสดุอุปกรณ์ ค่าป้ายโครงการ ค่าใช้จ่ายอื่นที่จำเป็นสำหรับการจัดทำโครงการ ฯลฯ | ๑๐๐,๐๐๐ | ข้อบัญญัติ | ๑๐๐,๐๐๐ | |
| ๑๒. | โครงการภาษีเคลื่อนที่พบประชาชน | เป็นค่าใช้จ่ายโครงการภาษีเคลื่อนที่พบประชาชน โดยจ่ายเป็นค่าใช้จ่ายเกี่ยวกับการใช้และการตกแต่งสถานที่ ค่าใช้จ่ายในพิธีเปิดและปิด ค่าวัสดุ เครื่องเขียน และอุปกรณ์ ค่าประกาศนียบัตร ค่าถ่ายเอกสาร ค่าพิมพ์เอกสารและสิ่งพิมพ์ ค่าหนังสือ ค่าใช้จ่ายในการติดต่อสื่อสาร ค่าเช่าอุปกรณ์ต่าง ๆ ค่ากระเป่าหรือสิ่งที่ใช้บรรจุเอกสาร | ๒๐,๐๐๐ | ข้อบัญญัติ | ๒๐,๐๐๐ | |
| รวม | จำนวน ๑๒ โครงการ | | ๑๒๐,๐๐๐ | | ๑๒๐,๐๐๐ | |

ยุทธศาสตร์ที่ ๒ ยุทธศาสตร์การเสริมสร้างความเข้มแข็งของครอบครัวและชุมชน

๒.๒ แผนงานการรักษาความสงบภายใน

| ลำดับ | ชื่อโครงการ | เป้าหมายของโครงการ | งบประมาณปี ๒๕๖๕ | แหล่งเงินงบประมาณ | งบประมาณที่ใช้จริง | หมายเหตุ |
|-------|---|--|-----------------|-------------------|--------------------|----------|
| ๑. | โครงการป้องกันสถาบันสำคัญของชาติ ศาสนา พระมหากษัตริย์ | ดำเนินโครงการป้องกันสถาบันสำคัญของชาติเพื่อเสริมสร้างความสมานฉันท์ เช่น การจัดกิจกรรมกีฬานันทนาการ เพื่อสร้างความรู้รักสามัคคีของประชาชนในชุมชน การจัดกิจกรรมอันเป็นการพิทักษ์รักษาไว้ซึ่งชาติ ศาสนา พระมหากษัตริย์ อันเป็นที่ยึดเหนี่ยวและเป็นศูนย์รวมจิตใจของประชาชนชาวไทยทั้งชาติ การจัดฝึกอบรม ประชุม ชี้แจงทำความเข้าใจ เพื่อสร้างทัศนคติและจิตสำนึกที่ต้งามในการอยู่ร่วมกันอย่างสมานฉันท์ โดยเน้นการมีส่วนร่วมของประชาชนในชุมชน เพื่อสร้างความรู้รักสามัคคีของประชาชนในชุมชน โดยมีค่าใช้จ่ายประกอบด้วย ค่าวัสดุ เครื่องเขียน และอุปกรณ์ ค่าอาหารว่างและเครื่องดื่ม ค่าสมนาคุณวิทยากร ค่าอาหาร ค่ายานพาหนะ ค่าป้ายโครงการ ค่าใช้จ่ายอื่นที่จำเป็นในการอบรมสำหรับการจัดทำโครงการ | ๑๐,๐๐๐ | ข้อบัญญัติ | - | |

ยุทธศาสตร์ที่ ๒ ยุทธศาสตร์การเสริมสร้างความเข้มแข็งของครอบครัวและชุมชน

๒.๒ แผนงานการรักษาความสงบภายใน

| ลำดับ | ชื่อโครงการ | เป้าหมายของโครงการ | งบประมาณปี ๒๕๖๕ | แหล่งเงินงบประมาณ | งบประมาณที่ใช้จริง | หมายเหตุ |
|-------|--|---|-----------------|-------------------|--------------------|----------|
| ๒. | โครงการฝึกทบทวน อาสาสมัครป้องกันภัยฝ่ายพลเรือน อปพร. | เพื่อให้อาสาสมัครป้องกันภัยฝ่ายพลเรือน ได้มีความรู้ความเข้าใจ ในการป้องกันและบรรเทา ภัยอันตราย หรือลดความเสียหายอัน เนื่องมาจากสาธารณภัย การอพยพประชาชนและส่วนราชการ โดยมีค่าใช้จ่ายประกอบด้วย ค่าใช้จ่ายเกี่ยวกับการใช้และการ ตกแต่งสถานที่อบรม ค่าใช้จ่ายในพิธีเปิดและปิดการฝึกอบรม ค่า วัสดุ อุปกรณ์ ค่าประกาศนียบัตร ค่าถ่ายเอกสาร ค่าพิมพ์เอกสาร และสิ่งพิมพ์ ค่าหนังสือสำหรับผู้เข้ารับการฝึกอบรม ค่าใช้จ่ายใน การติดต่อสื่อสาร ค่าเช่าอุปกรณ์ต่างๆ ในการฝึกอบรม ค่ากระเป่า หรือสิ่งที่ใช้บรรจุเอกสารสำหรับผู้เข้ารับการฝึกอบรม ค่าของ สมนาคุณในการดูงาน ค่าอาหารว่างและเครื่องดื่ม ค่าสมนาคุณ วิทยากร ค่าอาหาร ค่ายานพาหนะ ค่าป้ายโครงการ ค่าใช้จ่ายอื่นที่ จำเป็นในการอบรมสำหรับการจัดทำโครงการ | ๕๐,๐๐๐ | ข้อบัญญัติ | - | |
| ๓. | โครงการฝึกอบรมการ ป้องกันและฝึกกระงับเหตุ อัคคีภัย | ค่าใช้จ่ายในการดำเนินโครงการฝึกอบรมการป้องกันและฝึกกระงับ เหตุอัคคีภัย ให้กับประชาชนและบุคลากรขององค์การบริหารส่วน ตำบลโพนทันโดยมีค่าใช้จ่ายประกอบด้วย ค่าใช้จ่ายเกี่ยวกับการใช้ และการตกแต่งสถานที่อบรม ค่าวัสดุ ค่าอาหารว่างและเครื่องดื่ม ค่าสมนาคุณวิทยากร ค่าอาหาร ฯลฯ ค่าใช้จ่ายอื่นที่จำเป็นในการ อบรมสำหรับการจัดทำโครงการ | ๒๐,๐๐๐ | ข้อบัญญัติ | - | |

ยุทธศาสตร์ที่ ๒ ยุทธศาสตร์การเสริมสร้างความเข้มแข็งของครอบครัวและชุมชน

๒.๒ แผนงานการรักษาความสงบภายใน

| ลำดับ | ชื่อโครงการ | เป้าหมายของโครงการ | งบประมาณปี ๒๕๖๕ | แหล่งเงินงบประมาณ | งบประมาณที่ใช้จริง | หมายเหตุ |
|-------|--|--|-----------------|-------------------|--------------------|----------|
| ๔. | โครงการฝึกอบรมชุดปฏิบัติการจิตอาสาภัยพิบัติ | โครงการฝึกอบรมชุดปฏิบัติการจิตอาสาภัยพิบัติ เพื่อให้จิตอาสาในตำบลโพนทันได้มีความรู้ความเข้าใจในการป้องกันและบรรเทาสาธารณภัย ภัยอันตราย หรือลดความเสียหายอันเนื่องมาจากสาธารณภัยฯ การอพยพ ประชาชนและส่วนราชการ โดยมีค่าใช้จ่ายประกอบด้วย ค่าวัสดุ ค่าอาหารว่างและเครื่องดื่ม ค่าสมนาคุณวิทยากร ฯลฯ ค่าใช้จ่ายอื่นที่จำเป็นในการอบรมสำหรับการจัดทำโครงการ | ๕๐,๐๐๐ | ข้อบัญญัติ | - | |
| ๕. | โครงการฝึกอบรมฝึกซ้อมแผนอพยพและการเคลื่อนย้ายผู้ประสบภัย | เพื่อให้คณะผู้บริหาร พนักงาน ลูกจ้าง อบต.โพนทัน กำนันผู้ใหญ่บ้าน อาสาสมัครป้องกันภัยฝ่ายพลเรือน จิตอาสาประชาชนในพื้นที่ นักเรียนนักศึกษา มีความรู้ความเข้าใจเกี่ยวกับแผนป้องกันและบรรเทาสาธารณภัยในการจัดตั้งศูนย์ช่วยเหลือผู้ประสบภัย การค้นหาผู้ประสบภัย การคัดแยกผู้ประสบภัย บุคคลที่ต้องอพยพตามลำดับและการยกเคลื่อนย้ายผู้ประสบภัย ตลอดจนการปฐมพยาบาลเบื้องต้นให้กับผู้ประสบภัย มีค่าใช้จ่ายประกอบด้วย ค่าใช้จ่ายเกี่ยวกับการใช้และการตกแต่งสถานที่อบรม ค่าใช้จ่ายในพิธีเปิดและปิดการฝึกอบรม ค่าวัสดุ อุปกรณ์ ค่าอาหารว่างและเครื่องดื่ม ค่าสมนาคุณวิทยากร ค่าอาหาร ค่าป้ายโครงการ ค่าใช้จ่ายอื่นที่จำเป็นในการอบรมสำหรับการจัดทำโครงการ | ๒๐,๐๐๐ | ข้อบัญญัติ | - | |

ยุทธศาสตร์ที่ ๒ ยุทธศาสตร์การเสริมสร้างความเข้มแข็งของครอบครัวและชุมชน

๒.๒ แผนงานการรักษาความสงบภายใน

| ลำดับ | ชื่อโครงการ | เป้าหมายของโครงการ | งบประมาณปี ๒๕๖๕ | แหล่งเงิน งบประมาณ | งบประมาณ ที่ใช้จริง | หมายเหตุ |
|-------|--|---|-----------------|--------------------|---------------------|---|
| ๖. | โครงการรณรงค์ป้องกันและลดอุบัติเหตุทางถนน | ดำเนินโครงการรณรงค์ป้องกัน และลดอุบัติเหตุทางถนน ในช่วงเทศกาลสำคัญ เช่นเทศกาลปีใหม่ เทศกาลสงกรานต์ ประกอบไปด้วย ค่าป้ายโครงการ ค่าป้ายประชาสัมพันธ์ เงินค่าตอบแทน ค่าน้ำแข็ง ค่าน้ำดื่ม ค่าวัสดุในการจัดตั้งจุดบริการ รวมไปถึงค่าใช้จ่ายที่เกี่ยวข้องในการดำเนินโครงการ และค่าใช้จ่ายอื่นที่เกี่ยวข้อง | ๑๐,๐๐๐ | ข้อบัญญัติ | ๑๒,๐๐๐ | ตั้งไว้ ๑๐,๐๐๐ บาท โอนเพิ่ม ๒,๐๐๐ (เบิกรอบละ ๖,๐๐๐ บาท ๒ รอบ) |
| ๗. | โครงการส่งเสริมประชาธิปไตยในโรงเรียนและชุมชน | ดำเนินโครงการส่งเสริมประชาธิปไตยในโรงเรียนละชุมชน เพื่อส่งเสริมประชาธิปไตยให้กับเด็กและเยาวชน โดยมีค่าใช้จ่าย ประกอบด้วย ค่าวัสดุ เครื่องเขียน และอุปกรณ์ ค่าประกาศนียบัตร ค่าอาหารว่างและเครื่องดื่ม ค่าสมนาคุณวิทยากร ค่าอาหาร ค่ายานพาหนะ ค่าป้ายโครงการ ค่าใช้จ่ายอื่นที่จำเป็นในการอบรม สำหรับการจัดทำโครงการ | ๑๐,๐๐๐ | ข้อบัญญัติ | - | |
| ๘. | โครงการอบรมแก้ไขปัญหายาเสพติดให้แก่เยาวชน | ดำเนินโครงการอบรมแก้ไขปัญหายาเสพติดให้แก่เยาวชน ในส่วนที่องค์กรปกครองส่วนท้องถิ่นที่เกี่ยวข้องในลักษณะบูรณาการ โดยเฉพาะอย่างยิ่ง การสร้างภูมิคุ้มกันยาเสพติดในเด็กและเยาวชน นอกสถานศึกษา โดยมีค่าใช้จ่ายประกอบด้วย ค่าวัสดุ เครื่องเขียน และอุปกรณ์ ค่าประกาศนียบัตร ค่าอาหารว่างและเครื่องดื่ม ค่าสมนาคุณวิทยากร ค่าอาหาร ค่ายานพาหนะ ค่าป้ายโครงการ ค่าใช้จ่ายอื่นที่จำเป็นในการอบรมสำหรับการจัดทำโครงการ | ๒๐,๐๐๐ | ข้อบัญญัติ | - | |

ยุทธศาสตร์ที่ ๒ ยุทธศาสตร์การเสริมสร้างความเข้มแข็งของครอบครัวและชุมชน

๒.๒ แผนงานการรักษาความสงบภายใน

| ลำดับ | ชื่อโครงการ | เป้าหมายของโครงการ | งบประมาณปี ๒๕๖๕ | แหล่งเงินงบประมาณ | งบประมาณที่ใช้จริง | หมายเหตุ |
|-------|-------------------------------|--|-----------------|-------------------|--------------------|----------|
| ๙. | โครงการฝึกอบรมดับเพลิงขั้นต้น | ฝึกอบรมการดับเพลิงขั้นต้น ให้กับเยาวชนและประชาชน และบุคลากรในอบต.โพนทันโดยมีค่าใช้จ่าย ประกอบด้วย ค่าวัสดุ เครื่องเขียน และอุปกรณ์ ค่าประกาศนียบัตร ค่าอาหารว่างและเครื่องดื่ม ค่าสมนาคุณวิทยากร ค่าอาหาร ค่ายานพาหนะ ค่าป้ายโครงการ ค่าใช้จ่ายอื่นที่จำเป็นในการอบรมสำหรับการจัดทำโครงการ | ๑๐,๐๐๐ | ข้อบัญญัติ | - | |
| รวม | จำนวน ๙ โครงการ | | ๒๐๒,๐๐๐ | | ๑๒,๐๐๐ | |

ยุทธศาสตร์ที่ ๒ ยุทธศาสตร์การเสริมสร้างความเข้มแข็งของครอบครัวและชุมชน

๒.๓ แผนงานการศึกษา

| ลำดับ | ชื่อโครงการ | เป้าหมายของโครงการ | งบประมาณปี ๒๕๖๕ | แหล่งเงินงบประมาณ | งบประมาณที่ใช้จริง | หมายเหตุ |
|-------|--|--|-----------------|-------------------|--------------------|--|
| ๑. | โครงการวันเด็กแห่งชาติ | ดำเนินโครงการวันเด็กแห่งชาติ โดยมีค่าใช้จ่ายประกอบด้วย ค่าใช้จ่ายพิธีทางศาสนา ค่ารับรองผู้ที่เชิญมาร่วมงานและผู้มาร่วมประกอบกิจกรรมตามวัตถุประสงค์ ได้แก่ ค่าอาหารว่างและเครื่องดื่ม ค่าใช้จ่ายเกี่ยวกับสถานที่และค่าใช้จ่ายอื่นๆ ที่จำเป็นและเกี่ยวข้อง ค่าสถานที่จัดงาน เช่น ค่าเช่าหรือค่าบำรุง ค่าเช่าหรือค่าบริการวัสดุอุปกรณ์ที่จำเป็นในการจัดงาน รวมค่าติดตั้งและค่ารีดออน เช่น เครื่องเสียง เต็นท์ เวที ค่าใช้จ่ายเกี่ยวกับการรักษาความปลอดภัย เช่น ค่าจ้างเหมารักษาความปลอดภัยหรืออื่นๆ ค่าจ้างเหมาทำความสะอาด ค่าใช้จ่ายในการตกแต่ง จัดสถานที่ ค่าเช่าอุปกรณ์ และอื่นๆ ที่เกี่ยวข้อง ประกวตหรือแข่งขัน เงินหรือของรางวัลที่มอบให้ผู้ชนะการประกวดหรือแข่งขัน ค่ามหรสพ การแสดง ค่าใช้จ่ายอื่นๆ ที่จำเป็นและเกี่ยวข้องในการจัดงาน | ๕๐,๐๐๐ | ข้อบัญญัติ | - | ไม่ได้ดำเนินโครงการเนื่องจากสถานการณ์การแพร่ระบาด COVID-๑๙ |
| ๒. | โครงการสนับสนุนค่าใช้จ่ายการบริหารสถานศึกษา (ค่าจัดการเรียนการสอน) | โครงการสนับสนุนค่าใช้จ่ายการบริหารสถานศึกษา (ค่าจัดการเรียนการสอน) ศูนย์พัฒนาเด็กเล็กขององค์การบริหารส่วนตำบลโพ้นทัน จำนวน ๑ แห่ง (เงินอุดหนุนสำหรับสนับสนุนค่าจัดการเรียนการสอนของศูนย์พัฒนาเด็กเล็กรายหัว) จัดสรรสำหรับเด็กปฐมวัย อายุ ๒ - ๕ ปี ในศูนย์พัฒนาเด็กเล็ก | ๕๑,๐๐๐ | ข้อบัญญัติ | ๓๗,๔๐๐ | |

ยุทธศาสตร์ที่ ๒ ยุทธศาสตร์การเสริมสร้างความเข้มแข็งของครอบครัวและชุมชน

๒.๓ แผนงานการศึกษา

| ลำดับ | ชื่อโครงการ | เป้าหมายของโครงการ | งบประมาณปี ๒๕๖๕ | แหล่งเงินงบประมาณ | งบประมาณที่ใช้จริง | หมายเหตุ |
|-------|---|---|-----------------|-------------------|--------------------|----------|
| ๓. | โครงการสนับสนุนค่าใช้จ่ายการบริหารสถานศึกษา (ค่าหนังสือเรียน, ค่าอุปกรณ์การเรียน, ค่าเครื่องแบบนักเรียน, ค่ากิจกรรมพัฒนาผู้เรียน) | โครงการสนับสนุนค่าใช้จ่ายการบริหารสถานศึกษา (ค่าหนังสือเรียน, ค่าอุปกรณ์การเรียน, ค่าเครื่องแบบนักเรียน, ค่ากิจกรรมพัฒนาผู้เรียน) ศูนย์พัฒนาเด็กเล็กขององค์การบริหารส่วนตำบลโพนทัน จำนวน ๑ แห่ง (เงินอุดหนุนสำหรับสนับสนุนค่าใช้จ่ายในการจัดการศึกษาสำหรับศูนย์พัฒนาเด็กเล็ก : ศพด.) จัดสรรสำหรับเด็กปฐมวัย อายุ ๓ - ๕ ปี ในศูนย์พัฒนาเด็กเล็ก | ๒๒,๖๐๐ | ข้อบัญญัติ | ๒๐,๔๐๐ | |
| ๔. | โครงการสนับสนุนค่าใช้จ่ายการบริหารสถานศึกษา (ค่าอาหารกลางวัน) | โครงการสนับสนุนค่าใช้จ่ายการบริหารสถานศึกษา (ค่าอาหารกลางวัน) ศูนย์พัฒนาเด็กเล็กขององค์การบริหารส่วนตำบลโพนทัน จำนวน ๑ แห่ง (เงินอุดหนุนสำหรับสนับสนุนอาหารกลางวัน) จัดสรรสำหรับเด็กปฐมวัยในศูนย์พัฒนาเด็กเล็ก เป็นเวลา ๒ ภาคเรียน อัตรามื้อละ ๒๐ บาทต่อคน จำนวน ๒๔๕ วัน | ๑๕๔,๓๕๐ | ข้อบัญญัติ | ๑๑๓,๑๙๐ | |
| ๕. | โครงการสนับสนุนค่าใช้จ่ายการบริหารสถานศึกษา (โครงการพัฒนาครูและบุคลากรทางการศึกษา) จำนวน | โครงการสนับสนุนค่าใช้จ่ายการบริหารสถานศึกษา (โครงการพัฒนาครูและบุคลากรทางการศึกษา) เป็นเงินอุดหนุนจากกรมส่งเสริมการปกครองท้องถิ่นสำหรับสนับสนุนค่าใช้จ่ายในการพัฒนาครู/ผู้ดูแลเด็กของศูนย์พัฒนาเด็กเล็กบ้านโพนทัน และอบต. สมทบ โดยมีค่าใช้จ่ายประกอบด้วย ค่าอาหาร ค่าสมนาคุณวิทยากร ค่าป้ายโครงการ ค่าวัสดุ อุปกรณ์ ค่ายานพาหนะ และค่าใช้จ่ายอื่นที่จำเป็นสำหรับการจัดทำโครงการ | ๒๐,๐๐๐ | ข้อบัญญัติ | - | |

ยุทธศาสตร์ที่ ๒ ยุทธศาสตร์การเสริมสร้างความเข้มแข็งของครอบครัวและชุมชน

๒.๓ แผนงานการศึกษา

| ลำดับ | ชื่อโครงการ | เป้าหมายของโครงการ | งบประมาณปี ๒๕๖๕ | แหล่งเงินงบประมาณ | งบประมาณที่ใช้จริง | หมายเหตุ |
|-------|---|---|-----------------|-------------------|--------------------|---|
| ๖. | อุดหนุนโครงการสนับสนุนค่าใช้จ่ายการบริหารสถานศึกษา (อาหารกลางวัน) โรงเรียนสังกัดสำนักงานเขตพื้นที่การศึกษา (สพฐ.) | โครงการสนับสนุนค่าใช้จ่ายการบริหารสถานศึกษา (อาหารกลางวัน) โรงเรียนสังกัดสำนักงานเขตพื้นที่การศึกษา (สพฐ.) จำนวน ๑๕๐ คน อัตราमीละ ๒๑ บาท ต่อคน จำนวน ๒๐๐ วัน | ๖๓๐,๐๐๐ | ข้อบัญญัติ | ๕๖๒,๘๐๐ | |
| ๗. | อุดหนุนโครงการสนับสนุนค่าใช้จ่ายการบริหารสถานศึกษา โรงเรียนสังกัดสำนักงานเขตพื้นที่การศึกษา (สพฐ.) | <ul style="list-style-type: none"> - อุดหนุนโรงเรียนบ้านโพนทัน ๑) โครงการพัฒนาผู้เรียนจากการแสวงหาความรู้ด้วยตนเอง ๓๐,๐๐๐ บาท ๒) โครงการอนุรักษ์หนึ่งประมอทัย ๒๐,๐๐๐ บาท ๓) โครงการเข้าค่ายพักแรมลูกเสือ-เนตรนารีกองลูกเสือตำบลโพนทัน ด้านภยยาเสพติด ๑๐,๐๐๐ บาท ๔) โครงการน้อมนำหลักปรัชญาเศรษฐกิจพอเพียงสู่การปฏิบัติ ๑๐,๐๐๐ บาท - อุดหนุนโรงเรียนบ้านสำโรง ๑) โครงการพัฒนาทักษะการเรียนรู้จากประสบการณ์จริง ๓๐,๐๐๐ บาท ๒) โครงการพัฒนาห้องสมุด ICT ส่งเสริมทักษะการเรียนรู้ในศตวรรษที่ ๒๑ ๔๐,๐๐๐ บาท ๓) โครงการส่งเสริมทักษะได้ดั่ง บูรณาการหลักปรัชญาเศรษฐกิจพอเพียง ๑๐,๐๐๐ บาท ๔) โครงการส่งเสริมทักษะด้านวิชาการและวิชาชีพวิถีสำโรง ๑๐,๐๐๐ บาท | ๑๖๐,๐๐๐ | ข้อบัญญัติ | ๑๑๐,๐๐๐ | <ul style="list-style-type: none"> - โรงเรียนบ้านโพนทัน เบิกจ่าย โครงการ ที่ ๑, ๒ และ ๔ - โรงเรียนบ้านสำโรง เบิกจ่าย โครงการ ที่ ๑, ๓ และ ๔ |

ยุทธศาสตร์ที่ ๒ ยุทธศาสตร์การเสริมสร้างความเข้มแข็งของครอบครัวและชุมชน

๒.๓ แผนงานการศึกษา

| ลำดับ | ชื่อโครงการ | เป้าหมายของโครงการ | งบประมาณปี ๒๕๖๕ | แหล่งเงินงบประมาณ | งบประมาณที่ใช้จริง | หมายเหตุ |
|-------|--|---|-----------------|-------------------|--------------------|----------|
| ๘. | อุดหนุนโครงการสนับสนุนค่าใช้จ่ายการบริหารสถานศึกษา โรงเรียนสังกัดเขตพื้นที่การศึกษามัธยมศึกษาเขต ๒๘ (สพม.๒๘) | อุดหนุนโรงเรียนโพนทันเจริญวิทย์ ๑) โครงการเยาวชนจิตอาสาทำดีเริ่มได้ที่ใจเรา เป็นเงิน ๒๐,๐๐๐ บาท ๒) โครงการพัฒนาทักษะภาษาอังกฤษเพื่อการสื่อสาร เป็นเงิน ๒๐,๐๐๐ บาท ๓) โครงการเสริมสร้างบรรยากาศการเรียนรู้ด้วยหลักปรัชญาของเศรษฐกิจพอเพียงเป็นเงิน ๒๐,๐๐๐ บาท ๔) โครงการสร้างเสริมภูมิคุ้มกันวัฒนธรรมความเป็นไทย เป็นเงิน ๒๐,๐๐๐ บาท | ๘๐,๐๐๐ | ข้อบัญญัติ | ๒๐,๐๐๐ | |
| รวม | จำนวน ๘ โครงการ | | ๑,๑๖๗,๙๕๐ | | ๘๖๓,๗๙๐ | |

ยุทธศาสตร์ที่ ๒ ยุทธศาสตร์การเสริมสร้างความเข้มแข็งของครอบครัวและชุมชน

๒.๔ แผนงานสาธารณสุข

| ลำดับ | ชื่อโครงการ | เป้าหมายของโครงการ | งบประมาณปี ๒๕๖๕ | แหล่งเงินงบประมาณ | งบประมาณที่ใช้จริง | หมายเหตุ |
|-------|---|---|-----------------|-------------------|--------------------|----------|
| ๑. | โครงการป้องกันและควบคุมโรคติดต่อ | โครงการป้องกันและควบคุมโรคติดต่อ เช่นป้องกันโรคพิษสุนัขบ้า การป้องกันและควบคุมโรคไข้เลือดออกและโรคติดต่อชนิดอื่นๆ โดยมีค่าใช้จ่ายประกอบด้วย ค่าวัสดุอุปกรณ์ที่จำเป็นในการจัดโครงการ ค่าวัสดุ ค่าป้ายโครงการ ป้ายประชาสัมพันธ์ ป้ายรณรงค์ ค่าน้ำดื่ม น้ำใช้ในการดำเนินโครงการ ค่าจ้างเหมาบริการ และค่าใช้จ่ายอื่นๆ ที่จำเป็นและเกี่ยวข้องในการจัดโครงการ | ๒๐,๐๐๐ | ข้อบัญญัติ | - | |
| ๒. | โครงการรณรงค์และส่งเสริมการคัดแยกขยะที่ต้นทาง | รณรงค์และส่งเสริมการคัดแยกขยะที่ต้นทาง โดยมีค่าใช้จ่ายประกอบด้วย โดยมีค่าใช้จ่ายประกอบด้วย ค่าวัสดุอุปกรณ์ที่จำเป็นในการจัดโครงการ ค่าวัสดุ ค่าป้ายโครงการ ป้ายประชาสัมพันธ์ ป้ายรณรงค์ ค่าน้ำดื่ม ค่าจ้างเหมาบริการ และค่าใช้จ่ายอื่นๆ ที่จำเป็นและเกี่ยวข้องในการจัดโครงการ | ๑๐,๐๐๐ | ข้อบัญญัติ | - | |
| ๓. | โครงการลดขยะ ลดโรค ใส่ใจสิ่งแวดล้อม | ดำเนินโครงการลดขยะ ลดโรค ใส่ใจสิ่งแวดล้อม โดยมีค่าใช้จ่ายประกอบด้วย ค่าวัสดุอุปกรณ์ที่จำเป็นในการจัดโครงการ ค่าวัสดุ ค่าป้ายโครงการ ป้ายประชาสัมพันธ์ ป้ายรณรงค์ ค่าน้ำดื่ม น้ำใช้ในการดำเนินโครงการ ค่าจ้างเหมาบริการ และค่าใช้จ่ายอื่นๆ ที่จำเป็นและเกี่ยวข้องในการจัดโครงการ | ๑๐,๐๐๐ | ข้อบัญญัติ | - | |

ยุทธศาสตร์ที่ ๒ ยุทธศาสตร์การเสริมสร้างความเข้มแข็งของครอบครัวและชุมชน

๒.๔ แผนงานสาธารณสุข

| ลำดับ | ชื่อโครงการ | เป้าหมายของโครงการ | งบประมาณปี ๒๕๖๕ | แหล่งเงินงบประมาณ | งบประมาณที่ใช้จริง | หมายเหตุ |
|-------|---|--|-----------------|-------------------|--------------------|---|
| ๔. | โครงการสัตว์ปลอดโรคคนปลอดภัยจากโรคพิษสุนัขบ้า | ค่าใช้จ่ายในการขับเคลื่อนโครงการสัตว์ปลอดโรคคนปลอดภัยจากโรคพิษสุนัขบ้า ตามพระปณิธานศาสตราจารย์ พลเอกหญิง พลเรือเอกหญิง พลอากาศเอกหญิง สมเด็จพระเจ้าน้องนางเธอเจ้าฟ้าจุฬาภรณวลัยลักษณ์อัครราชกุมารี กรมพระศรีสวางควัฒน วรขัตติยราชนารี | ๓๑,๕๐๐ | ข้อบัญญัติ | ๓๑,๕๐๐ | ตั้งไว้ ๒๐,๐๐๐ บาท โอนเพิ่ม ๑๑,๕๐๐ บาท เนื่องจากราคากลางสูงขึ้น |
| ๕. | โครงการสำรวจข้อมูลจำนวนสัตว์และขึ้นทะเบียนสัตว์ | เพื่อเป็นค่าสำรวจข้อมูลจำนวนสัตว์และขึ้นทะเบียนสัตว์ตามโครงการสัตว์ปลอดโรค คนปลอดภัยจากโรคพิษสุนัขบ้า ตามพระปณิธานศาสตราจารย์ พลเอกหญิง พลเรือเอกหญิง พลอากาศเอก สมเด็จพระเจ้าน้องนางเธอเจ้าฟ้าจุฬาภรณวลัยลักษณ์อัครราชกุมารี กรมพระศรีสวางควัฒน วรขัตติยราชนารี | ๑๐,๐๐๐ | ข้อบัญญัติ | ๒,๒๕๐ | |
| ๖. | อุดหนุนโครงการตามพระราชดำริด้านสาธารณสุข หมู่ที่ ๑ บ้านโพนทัน | อุดหนุนโครงการตามพระราชดำริด้านสาธารณสุข หมู่ที่ ๑ บ้านโพนทัน ให้กับกรรมการหมู่บ้าน เพื่อเพิ่มพูนความรู้ความสามารถ ทักษะของประชาชนในด้านสาธารณสุข | ๒๐,๐๐๐ | ข้อบัญญัติ | ๒๐,๐๐๐ | |
| ๗. | อุดหนุนโครงการตามพระราชดำริด้านสาธารณสุข หมู่ที่ ๒ บ้านโพนทัน | อุดหนุนโครงการตามพระราชดำริด้านสาธารณสุข หมู่ที่ ๒ บ้านโพนทัน ให้กับกรรมการหมู่บ้าน เพื่อเพิ่มพูนความรู้ความสามารถ ทักษะของประชาชนในด้านสาธารณสุข | ๒๐,๐๐๐ | ข้อบัญญัติ | ๒๐,๐๐๐ | |

ยุทธศาสตร์ที่ ๒ ยุทธศาสตร์การเสริมสร้างความเข้มแข็งของครอบครัวและชุมชน

๒.๔ แผนงานสาธารณสุข

| ลำดับ | ชื่อโครงการ | เป้าหมายของโครงการ | งบประมาณปี ๒๕๖๕ | แหล่งเงินงบประมาณ | งบประมาณที่ใช้จริง | หมายเหตุ |
|-------|---|--|-----------------|-------------------|--------------------|----------|
| ๘. | อุดหนุนโครงการตามพระราชดำริด้านสาธารณสุข หมู่ที่ ๓ บ้านน้ำเกลี้ยง | อุดหนุนโครงการตามพระราชดำริด้านสาธารณสุข หมู่ที่ ๓ บ้านน้ำเกลี้ยง ให้กับกรรมการหมู่บ้าน เพื่อเพิ่มพูนความรู้ ความสามารถ ทักษะของประชาชนในด้านสาธารณสุข | ๒๐,๐๐๐ | ข้อบัญญัติ | ๒๐,๐๐๐ | |
| ๙. | อุดหนุนโครงการตามพระราชดำริด้านสาธารณสุข หมู่ที่ ๔ บ้านสำโรง | อุดหนุนโครงการตามพระราชดำริด้านสาธารณสุข หมู่ที่ ๔ บ้านสำโรง ให้กับกรรมการหมู่บ้าน เพื่อเพิ่มพูนความรู้ ความสามารถ ทักษะของประชาชนในด้านสาธารณสุข | ๒๐,๐๐๐ | ข้อบัญญัติ | ๒๐,๐๐๐ | |
| ๑๐. | อุดหนุนโครงการตามพระราชดำริด้านสาธารณสุข หมู่ที่ ๕ บ้านโพนทัน | อุดหนุนโครงการตามพระราชดำริด้านสาธารณสุข หมู่ที่ ๕ บ้านโพนทัน ให้กับกรรมการหมู่บ้าน เพื่อเพิ่มพูนความรู้ ความสามารถ ทักษะของประชาชนในด้านสาธารณสุข | ๒๐,๐๐๐ | ข้อบัญญัติ | ๒๐,๐๐๐ | |
| รวม | จำนวน ๑๐ โครงการ | | ๑๘๑,๕๐๐ | | ๑๓๓,๗๕๐ | |

ยุทธศาสตร์ที่ ๒ ยุทธศาสตร์การเสริมสร้างความเข้มแข็งของครอบครัวและชุมชน

๒.๕ แผนงานสร้างความเข้มแข็งของชุมชน

| ลำดับ | ชื่อโครงการ | เป้าหมายของโครงการ | งบประมาณปี ๒๕๖๕ | แหล่งเงินงบประมาณ | งบประมาณที่ใช้จริง | หมายเหตุ |
|-------|---------------------------------------|---|-----------------|-------------------|--------------------|----------|
| ๑. | โครงการเผยแพร่ข้อมูลข่าวสารด้านกฎหมาย | ดำเนินโครงการเผยแพร่ข้อมูลข่าวสารด้านกฎหมาย โดยมีค่าใช้จ่ายประกอบด้วย ค่าใช้จ่ายเกี่ยวกับการใช้และการตกแต่งสถานที่อบรม ค่าใช้จ่ายในพิธีเปิดและปิดการฝึกอบรม ค่าวัสดุ เครื่องเขียน และอุปกรณ์ ค่าประกาศนียบัตร ค่าถ่ายเอกสาร ค่าพิมพ์เอกสารและสิ่งพิมพ์ ค่าหนังสือสำหรับผู้เข้ารับการฝึกอบรม ค่าใช้จ่ายในการติดต่อสื่อสาร ค่าเช่าอุปกรณ์ต่างๆ ในการฝึกอบรม ค่ากระเป๋าสื่อหรือสิ่งที่ใช้บรรจุเอกสารสำหรับผู้เข้ารับการฝึกอบรม ค่าของสมนาคุณในการดูงาน ค่าอาหารว่างและเครื่องดื่ม ค่าสมนาคุณวิทยากร ค่าอาหาร ค่ายานพาหนะ ค่าป้ายโครงการ ค่าใช้จ่ายอื่นที่จำเป็นในการอบรม สำหรับการจัดทำโครงการ | ๑๐,๐๐๐ | ข้อบัญญัติ | - | |
| ๒. | โครงการฝึกทักษะอาชีพให้กับประชาชน | ดำเนินโครงการฝึกทักษะอาชีพให้กับประชาชน เพื่อให้ประชาชน เกษตรนำทรัพยากรที่มีอยู่ในชุมชนมาใช้ให้เกิดประโยชน์ สร้างทักษะด้านการเกษตร ใช้เวลาว่างให้เกิดประโยชน์ มีความรู้ความเข้าใจหลักปรัชญาเศรษฐกิจพอเพียงได้อย่างถูกต้อง และเป็นแหล่งเรียนรู้ เป็นการบำรุงและส่งเสริมการประกอบอาชีพของประชาชน เพื่อให้ประชาชนมีรายได้เพียงพอต่อการดำรงชีวิตและสามารถพึ่งพาตนเองได้อย่างยั่งยืน การส่งเสริมการดำเนินงานตามหลักปรัชญาของเศรษฐกิจพอเพียง ระดับครัวเรือน ระดับชุมชน และระดับองค์กรปกครองส่วนท้องถิ่น โดยมีค่าใช้จ่ายประกอบด้วย ค่าอาหารว่างและเครื่องดื่ม ค่าอาหาร ค่าสมนาคุณวิทยากร ค่าป้ายโครงการ ค่าวัสดุ เครื่องเขียน อุปกรณ์ และค่าใช้จ่ายอื่นที่จำเป็น สำหรับการจัดทำโครงการ | ๒๐,๐๐๐ | ข้อบัญญัติ | ๒๐,๐๐๐ | |

ยุทธศาสตร์ที่ ๒ ยุทธศาสตร์การเสริมสร้างความเข้มแข็งของครอบครัวและชุมชน

๒.๕ แผนงานสร้างความเข้มแข็งของชุมชน

| ลำดับ | ชื่อโครงการ | เป้าหมายของโครงการ | งบประมาณปี ๒๕๖๕ | แหล่งเงินงบประมาณ | งบประมาณที่ใช้จริง | หมายเหตุ |
|-------|--|--|-----------------|-------------------|--------------------|----------|
| ๓. | โครงการฝึกอบรมและศึกษาดูงานเพื่อการพัฒนาศักยภาพกลุ่มสตรี กลุ่มอาชีพและผู้นำชุมชน หัวหน้าส่วนราชการ พนักงาน ประชาชน | ดำเนินโครงการฝึกอบรมและศึกษาดูงานเพื่อพัฒนาศักยภาพกลุ่มสตรี กลุ่มอาชีพผู้นำชุมชน หัวหน้าส่วนราชการ พนักงาน ประชาชน เพื่อผู้เข้ารับอบรมตระหนักถึงความสำคัญในการพัฒนาคุณภาพชีวิตประชาชน มีวิสัยทัศน์ในการพัฒนา คุณภาพชีวิต ร่วมกันพัฒนาสร้างเครือข่าย ส่งเสริมการมีส่วนร่วมชุมชน ในการกำหนดแผนงาน โครงการ เพื่อจัดทำฐานข้อมูลของชุมชนที่เป็นปัจจุบัน นำเชื่อถือและพัฒนาเป็นศูนย์การเรียนรู้ชุมชน โดยมีค่าใช้จ่ายประกอบด้วย ค่าใช้จ่ายเกี่ยวกับการใช้และการตกแต่งสถานที่อบรม ค่าใช้จ่ายในพิธีเปิดและปิดการฝึกอบรม ค่าวัสดุ เครื่องเขียน และอุปกรณ์ ค่าประกาศนียบัตร ค่าของสมนาคุณในการดูงาน ค่าอาหารว่างและเครื่องดื่ม ค่าสมนาคุณวิทยากร ค่าอาหาร ค่ายานพาหนะ ค่าป้ายโครงการ ค่าใช้จ่ายอื่นที่จำเป็นในการอบรม สำหรับการจัดทำโครงการ | ๘๐,๐๐๐ | ข้อบัญญัติ | ๗๒,๒๐๐ | |
| ๔. | โครงการส่งเสริมสุขภาพผู้สูงอายุและคนพิการ ตำบลโพนทัน | โครงการส่งเสริมสุขภาพผู้สูงอายุและคนพิการตำบลโพนทัน โดยมีค่าใช้จ่ายประกอบด้วย ค่าใช้จ่ายเกี่ยวกับการใช้และการตกแต่งสถานที่อบรม ค่าใช้จ่ายในพิธีเปิดและปิดการฝึกอบรม ค่าวัสดุ และอุปกรณ์ ค่าประกาศนียบัตร ค่าถ่ายเอกสาร ค่าพิมพ์เอกสารและสิ่งพิมพ์ ค่าหนังสือสำหรับผู้เข้ารับการฝึกอบรม ค่าใช้จ่ายในการติดต่อสื่อสาร ค่าเช่าอุปกรณ์ต่างๆ ในการฝึกอบรม ค่ากระเป๋ หรือสิ่งที่ใช้บรรจุเอกสารสำหรับผู้เข้ารับการฝึกอบรม ค่าของสมนาคุณในการดูงาน ค่าอาหารว่างและเครื่องดื่ม ค่าสมนาคุณวิทยากร ค่าอาหาร ค่ายานพาหนะ ค่าป้ายโครงการ ค่าใช้จ่ายอื่นที่จำเป็นในการอบรม สำหรับการจัดทำโครงการ | ๕๐,๐๐๐ | ข้อบัญญัติ | ๔๙,๗๕๐ | |

ยุทธศาสตร์ที่ ๒ ยุทธศาสตร์การเสริมสร้างความเข้มแข็งของครอบครัวและชุมชน

๒.๕ แผนงานสร้างความเข้มแข็งของชุมชน

| ลำดับ | ชื่อโครงการ | เป้าหมายของโครงการ | งบประมาณ ปี ๒๕๖๕ | แหล่งเงิน งบประมาณ | งบประมาณ ที่ใช้จริง | หมายเหตุ |
|-------|--|--|---------------------|-----------------------|------------------------|----------|
| ๕. | โครงการให้ความรู้เพื่อป้องกันปัญหาโรคเอดส์ | โครงการให้ความรู้และป้องกันปัญหาโรคเอดส์ โดยมีค่าใช้จ่ายประกอบด้วย ค่าใช้จ่ายเกี่ยวกับการใช้และการตกแต่งสถานที่อบรม ค่าใช้จ่ายในพิธีเปิดและปิดการฝึกอบรม ค่าวัสดุ และอุปกรณ์ ค่าถ่ายเอกสาร ค่าพิมพ์เอกสารและสิ่งพิมพ์ ค่าหนังสือสำหรับผู้เข้ารับการฝึกอบรม ค่าเช่าอุปกรณ์ต่างๆ ในการฝึกอบรม ค่ากระเป๋าสื่อหรือสิ่งที่ใช้บรรจุเอกสารสำหรับผู้เข้ารับการฝึกอบรม ค่าอาหารว่างและเครื่องดื่ม ค่าสมนาคุณวิทยากร ค่าอาหาร ค่ายานพาหนะ ค่าป้ายโครงการ ค่าใช้จ่ายอื่นที่จำเป็นในการอบรมสำหรับการจัดทำโครงการ | ๑๐,๐๐๐ | ข้อบัญญัติ | - | |
| ๖. | โครงการอบรมเสริมสร้างการบริหารจัดการที่ดี | ดำเนินการตามโครงการอบรมเสริมสร้างการบริหารจัดการที่ดีด้วยหลักธรรมาภิบาลและหลักประชาธิปไตย โดยปลูกฝังจิตสำนึก ให้กับนักเรียน นักศึกษาและประชาชนทั่วไปในเขตองค์การบริหารส่วนตำบลโพนทัน โดยมีค่าใช้จ่ายประกอบด้วย ค่าใช้จ่ายเกี่ยวกับการใช้และการตกแต่งสถานที่อบรม ค่าใช้จ่ายในพิธีเปิดและปิดการฝึกอบรม ค่าวัสดุ และอุปกรณ์ ค่าประกาศนียบัตร ค่าถ่ายเอกสาร ค่าพิมพ์เอกสารและสิ่งพิมพ์ ค่าหนังสือสำหรับผู้เข้ารับการฝึกอบรม ค่าใช้จ่ายในการติดต่อสื่อสาร ค่าเช่าอุปกรณ์ต่างๆ ในการฝึกอบรม ค่ากระเป๋าสื่อหรือสิ่งที่ใช้บรรจุเอกสารสำหรับผู้เข้ารับการฝึกอบรม ค่าของสมนาคุณในการดำเนินงาน ค่าอาหารว่างและเครื่องดื่ม ค่าสมนาคุณวิทยากร ค่าอาหาร ค่ายานพาหนะ ค่าป้ายโครงการ ค่าใช้จ่ายอื่นที่จำเป็นในการอบรมสำหรับการจัดทำโครงการ | ๑๐,๐๐๐ | ข้อบัญญัติ | - | |
| รวม | จำนวน ๖ โครงการ | | ๑๘๐,๐๐๐ | | ๑๔๑,๙๕๐ | |

ยุทธศาสตร์ที่ ๒ ยุทธศาสตร์การเสริมสร้างความเข้มแข็งของครอบครัวและชุมชน

๒.๖ แผนงานงบกลาง

| ลำดับ | ชื่อโครงการ | เป้าหมายของโครงการ | งบประมาณปี ๒๕๖๕ | แหล่งเงิน งบประมาณ | งบประมาณ ที่ใช้จริง | หมายเหตุ |
|------------|-------------------------|--|--------------------|-----------------------|------------------------|----------|
| ๑. | เบี้ยยังชีพผู้สูงอายุ | จ่ายเป็นค่าเบี้ยยังชีพให้แก่ผู้อายุ | ๕,๐๖๐,๐๐๐ | ข้อบัญญัติ | ๔,๕๑๘,๓๐๐ | |
| ๒. | เบี้ยยังชีพคนพิการ | จ่ายเป็นค่าเบี้ยยังชีพให้แก่คนพิการ | ๒,๙๐๐,๐๐๐ | ข้อบัญญัติ | ๒,๒๗๓,๖๐๐ | |
| ๓. | เบี้ยยังชีพผู้ป่วยเอดส์ | จ่ายเป็นค่าเบี้ยยังชีพให้แก่ผู้ป่วยเอดส์ ตามบัญชีรายชื่อที่ได้รับอนุมัติจากผู้บริหาร | ๖๐,๐๐๐ | ข้อบัญญัติ | ๑๘,๐๐๐ | |
| รวม | จำนวน ๓ โครงการ | | ๘,๐๒๐,๐๐๐ | | ๖,๘๐๙,๙๐๐ | |

***หมายเหตุ ลำดับที่ ๑ - ๒ ดำเนินการโดยกรมบัญชีกลาง สำหรับการโอนผ่านบัญชีธนาคาร

ยุทธศาสตร์ที่ ๓ ยุทธศาสตร์การพัฒนาส่งเสริมคุณภาพชีวิตและสร้างสังคมมีคุณธรรม

๓.๑ แผนงานบริหารงานทั่วไป

| ลำดับ | ชื่อโครงการ | เป้าหมายของโครงการ | งบประมาณปี ๒๕๖๕ | แหล่งเงินงบประมาณ | งบประมาณที่ใช้จริง | หมายเหตุ |
|-------|--|--|-----------------|-------------------|--------------------|----------|
| ๑. | โครงการประเมินความพึงพอใจของประชาชนที่มีต่อการให้บริการของ อบต.โพนทัน | ดำเนินโครงการประเมินความพึงพอใจของประชาชนที่มีต่อการให้บริการของ อบต.โพนทัน โดยจ่ายเป็นค่าจ้างเหมาบริการสถาบันการศึกษาระดับอุดมศึกษาจากภายในหรือภายนอกเป็นหน่วยสำรวจประชาชน เจ้าหน้าที่ของรัฐ หน่วยงานของรัฐ หน่วยงานเอกชนที่มารับบริการหรือติดต่อองค์การบริหารส่วนตำบลโพนทัน | ๒๕,๐๐๐ | ข้อบัญญัติ | ๒๕,๐๐๐ | |
| ๒. | โครงการส่งเสริมการป้องกันและปราบปรามการทุจริตในการปฏิบัติงานของบุคคลากรองค์การบริหารส่วนตำบลโพนทัน | จัดทำโครงการส่งเสริมการป้องกันและปราบปรามการทุจริตในการปฏิบัติงานของบุคคลากรองค์การบริหารส่วนตำบลโพนทัน เพื่อส่งเสริมให้ผู้บริหารท้องถิ่น บุคลากรขององค์กรมีตระหนักรู้ในการป้องกันและปราบปรามการทุจริตในการปฏิบัติงาน โดยจ่ายเป็นค่าใช้จ่ายเกี่ยวกับการใช้และการตกแต่งสถานที่ ค่าวัสดุ ค่าอาหารว่างและเครื่องดื่ม ฯลฯ ค่าใช้จ่ายอื่นที่จำเป็นสำหรับการจัดทำโครงการ | ๑๕,๐๐๐ | ข้อบัญญัติ | - | |

ยุทธศาสตร์ที่ ๓ ยุทธศาสตร์การพัฒนาส่งเสริมคุณภาพชีวิตและสร้างสังคมมีคุณธรรม

๓.๑ แผนงานบริหารงานทั่วไป

| ลำดับ | ชื่อโครงการ | เป้าหมายของโครงการ | งบประมาณปี ๒๕๖๕ | แหล่งเงิน งบประมาณ | งบประมาณ ที่ใช้จริง | หมายเหตุ |
|-------|--|--|--------------------|-----------------------|------------------------|----------|
| ๓. | โครงการเสริมสร้างคุณธรรมจริยธรรมของ คณะผู้บริหาร สมาชิกสภาองค์การบริหารส่วนตำบล พนักงานส่วนตำบล และพนักงานจ้าง | ดำเนินโครงการเสริมสร้างคุณธรรมจริยธรรมและพัฒนาคุณภาพชีวิตคณะผู้บริหาร สมาชิกสภาองค์การบริหารส่วนตำบล พนักงานส่วนตำบล และพนักงานจ้าง โดยมีค่าใช้จ่ายประกอบด้วย ค่าใช้จ่ายเกี่ยวกับการใช้และการตกแต่งสถานที่อบรม ค่าใช้จ่ายในพิธีเปิดและปิดการฝึกอบรม ค่าวัสดุ เครื่องเขียน และอุปกรณ์ ค่าประกาศนียบัตร ค่าถ่ายเอกสาร ค่าพิมพ์เอกสารและสิ่งพิมพ์ ค่าหนังสือสำหรับผู้เข้ารับการฝึกอบรม ค่าใช้จ่ายในการติดต่อสื่อสาร ค่าเช่าอุปกรณ์ต่างๆ ในการฝึกอบรม ค่ากระเป๋าหรือสิ่งที่ใช้บรรจุเอกสารสำหรับผู้เข้ารับการฝึกอบรม ค่าของสมนาคุณในการดูงาน ค่าอาหารว่างและเครื่องดื่ม ค่าสมนาคุณวิทยากร ค่าอาหาร ค่ายานพาหนะ ค่าป้ายโครงการ ค่าใช้จ่ายอื่นที่จำเป็นในการอบรมสำหรับการจัดทำโครงการ | ๑๐,๐๐๐ | ข้อบัญญัติ | ๘,๕๗๐ | |
| รวม | จำนวน ๓ โครงการ | | ๕๐,๐๐๐ | | ๓๓,๕๗๐ | |

ยุทธศาสตร์ที่ ๔ ยุทธศาสตร์การพัฒนาส่งเสริมภูมิปัญญาท้องถิ่น วัฒนธรรมประเพณี

๔.๑ แผนงานการศาสนาวัฒนธรรมและนันทนาการ

| ลำดับ | ชื่อโครงการ | เป้าหมายของโครงการ | งบประมาณปี ๒๕๖๕ | แหล่งเงิน งบประมาณ | งบประมาณ ที่ใช้จริง | หมายเหตุ |
|-------|--|---|-----------------|--------------------|---------------------|----------|
| ๑. | โครงการส่งเสริมงานนมัสการ พระธาตุโพนทัน | ดำเนินงานโครงการส่งเสริมงานนมัสการพระธาตุโพนทัน โดยจ่ายเป็น ค่าใช้จ่ายเกี่ยวกับการดำเนินโครงการดังนี้ ค่าใช้จ่ายพิธีทางศาสนา ค่ารับรองผู้มาร่วมประกอบกิจกรรมตามวัตถุประสงค์ และค่าใช้จ่ายอื่นๆ ที่จำเป็นและเกี่ยวข้องในการจัดงาน | ๗๐,๐๐๐ | ข้อบัญญัติ | ๕๔,๙๐๐ | |
| ๒. | โครงการบุญบั้งไฟ | ดำเนินงานโครงการบุญบั้งไฟ เพื่อส่งเสริมกิจกรรม ขนบธรรมเนียม ประเพณีสืบต่อกันมายาวนานตั้งแต่โบราณกาล ดำรงรักษาไว้ซึ่ง ศิลปวัฒนธรรมอันดีงามโดยมีค่าใช้จ่ายประกอบด้วย ค่าใช้จ่ายพิธีการ ค่าป้าย ค่าเช่าเครื่องเสียง ค่าวัสดุ อุปกรณ์และ ค่าใช้จ่ายอื่นๆ ที่ จำเป็นและเกี่ยวข้องในการจัดงาน | ๕๐,๐๐๐ | ข้อบัญญัติ | ๕๐,๐๐๐ | |
| ๓. | โครงการประกวดขับร้อง ทำนองสรภัญญะ | ดำเนินงานโครงการประกวดขับร้องทำนองสรภัญญะ โดยมีค่าใช้จ่าย ประกอบด้วย ค่าใช้จ่ายพิธีทางศาสนา ค่าป้าย ค่าเช่าเครื่องเสียง ค่า วัสดุ อุปกรณ์ ค่าใช้จ่ายอื่นๆ ที่จำเป็นและเกี่ยวข้องในการจัดงาน | ๒๐,๐๐๐ | ข้อบัญญัติ | ๑๗,๘๐๐ | |
| ๔. | โครงการส่งเสริมสืบสาน อนุรักษ์หนังประมอทัย | โครงการส่งเสริมสืบสานอนุรักษ์หนังประมอทัย โดยจ่ายเป็นค่าใช้จ่ายเกี่ยวกับการดำเนินโครงการดังนี้ ค่าใช้จ่ายใน การจัดงาน ค่ารับรองผู้มาร่วมประกอบกิจกรรมตามวัตถุประสงค์ และ ค่าใช้จ่ายอื่นๆ ที่จำเป็น | ๓๐,๐๐๐ | ข้อบัญญัติ | ๓๐,๐๐๐ | |

ยุทธศาสตร์ที่ ๔ ยุทธศาสตร์การพัฒนาส่งเสริมภูมิปัญญาท้องถิ่น วัฒนธรรมประเพณี

๔.๑ แผนงานการศาสนาวัฒนธรรมและนันทนาการ

| ลำดับ | ชื่อโครงการ | เป้าหมายของโครงการ | งบประมาณปี ๒๕๖๕ | แหล่งเงิน งบประมาณ | งบประมาณ ที่ใช้จริง | หมายเหตุ |
|-------|--|--|-----------------|--------------------|---------------------|----------|
| ๕. | โครงการประเพณีถวายเทียนเข้าพรรษาเข้าวัดฟังธรรม | ดำเนินงานโครงการประเพณีถวายเทียนเข้าพรรษาเข้าวัดฟังธรรม เพื่อส่งเสริมกิจกรรมขนบธรรมเนียมประเพณีที่สืบต่อกันมายาวนานตั้งแต่โบราณกาล ดำรงรักษาไว้ซึ่งศิลปวัฒนธรรมประเพณีอันดีงามให้เด็กเยาวชน และประชาชนในพื้นที่ได้มีส่วนร่วมกิจกรรมในวันเข้าพรรษา โดยมีค่าใช้จ่ายประกอบด้วย ค่าใช้จ่ายพิธีทางศาสนา และ ค่าใช้จ่ายอื่นๆ ที่จำเป็นและเกี่ยวข้องในการจัดงาน | ๕,๐๐๐ | ข้อบัญญัติ | - | |
| ๖. | อุดหนุนโครงการจัดงานรัฐพิธีประจำปีงบประมาณ พ.ศ. ๒๕๖๕ | อุดหนุนที่ทำการปกครองอำเภอคำเขื่อนแก้ว ในการดำเนินงานตามโครงการจัดงานรัฐพิธี ประจำปีงบประมาณ พ.ศ. ๒๕๖๕ | ๖,๐๐๐ | ข้อบัญญัติ | ๖,๐๐๐ | |
| ๗. | อุดหนุนโครงการสนับสนุนการจัดงานประเพณีบุญบั้งไฟจังหวัดยโสธรประจำปีงบประมาณ พ.ศ. ๒๕๖๕ | อุดหนุนที่ทำการปกครองอำเภอคำเขื่อนแก้ว ในการดำเนินงานตามโครงการสนับสนุนการจัดงานประเพณีบุญบั้งไฟ จังหวัดยโสธรประจำปี พ.ศ. ๒๕๖๕ | ๑๐,๐๐๐ | ข้อบัญญัติ | ๑๐,๐๐๐ | |
| รวม | จำนวน ๗ โครงการ | | ๑๙๑,๐๐๐ | | ๑๖๘,๗๐๐ | |

ยุทธศาสตร์ที่ ๕ ยุทธศาสตร์การพัฒนानุรักษ์ทรัพยากรธรรมชาติและสิ่งแวดล้อม

๕.๑ แผนงานการเกษตร

| ลำดับ | ชื่อโครงการ | เป้าหมายของโครงการ | งบประมาณปี ๒๕๖๕ | แหล่งเงินงบประมาณ | งบประมาณที่ใช้จริง | หมายเหตุ |
|-------|-------------------------------------|---|-----------------|-------------------|--------------------|----------|
| ๑. | โครงการถนนสวยด้วยสองมือเรา | ดำเนินโครงการถนนสวยด้วยสองมือเรา โดยมีค่าใช้จ่าย ประกอบด้วย ค่าวัสดุอุปกรณ์ที่จำเป็นในการจัดโครงการ ค่าวัสดุการเกษตร เช่น ต้นไม้ ปุ๋ย ค่าป้ายโครงการ ป้ายประชาสัมพันธ์ ป้ายรณรงค์ ค่าน้ำดื่ม น้ำใช้ในการดำเนินโครงการ ค่าจ้างเหมาบริการ และค่าใช้จ่ายอื่นๆ ที่จำเป็นและเกี่ยวข้องในการจัดโครงการ | ๑๐,๐๐๐ | ข้อบัญญัติ | - | |
| ๒. | โครงการปลูกป่าเฉลิมพระเกียรติ | ดำเนินโครงการปลูกป่าเฉลิมพระเกียรติ โดยมีค่าใช้จ่าย ประกอบด้วย ค่าวัสดุอุปกรณ์ที่จำเป็นในการจัดโครงการ ค่าวัสดุการเกษตร เช่น ต้นไม้ ปุ๋ย ค่าป้ายโครงการ ป้ายประชาสัมพันธ์ ป้ายรณรงค์ ค่าน้ำดื่ม น้ำใช้ในการดำเนินโครงการ ค่าจ้างเหมาบริการ และค่าใช้จ่ายอื่นๆ ที่จำเป็นและเกี่ยวข้องในการจัดโครงการ | ๑๐,๐๐๐ | ข้อบัญญัติ | ๙,๒๐๐ | |
| ๓. | โครงการหนึ่งฝน หนึ่งคน หนึ่งต้นกล้า | ดำเนินโครงการถนนสวยด้วยสองมือเรา โดยมีค่าใช้จ่าย ประกอบด้วย ค่าวัสดุอุปกรณ์ที่จำเป็นในการจัดโครงการ ค่าวัสดุการเกษตร เช่น ต้นไม้ ปุ๋ย ค่าป้ายโครงการ ป้ายประชาสัมพันธ์ ป้ายรณรงค์ ค่าน้ำดื่ม น้ำใช้ในการดำเนินโครงการ ค่าจ้างเหมาบริการ และค่าใช้จ่ายอื่นๆ ที่จำเป็นและเกี่ยวข้องในการจัดโครงการ | ๑๐,๐๐๐ | ข้อบัญญัติ | ๗,๖๕๐ | |

ยุทธศาสตร์ที่ ๕ ยุทธศาสตร์การพัฒนาอนุรักษ์ทรัพยากรธรรมชาติและสิ่งแวดล้อม

๕.๑ แผนงานการเกษตร

| ลำดับ | ชื่อโครงการ | เป้าหมายของโครงการ | งบประมาณปี ๒๕๖๕ | แหล่งเงินงบประมาณ | งบประมาณที่ใช้จริง | หมายเหตุ |
|-------|---|---|-----------------|-------------------|--------------------|----------|
| ๔. | โครงการอนุรักษ์พันธุกรรมพืชอันเนื่องมาจากพระราชดำริสมเด็จพระเทพรัตนราชสุดาฯ สยามบรมราชกุมารี (อพ.สธ.) | ดำเนินโครงการอนุรักษ์พันธุกรรมพืชอันเนื่องมาจากพระราชดำริสมเด็จพระเทพรัตนราชสุดาฯ สยามบรมราชกุมารี (อพ.สธ. - ตำบลโพนทัน) เพื่อสนองพระราชดำริและสืบสานพระราชปณิธานสมเด็จพระกนิษฐาธิราชเจ้า กรมสมเด็จพระเทพรัตนราชสุดาฯ สยามบรมราชกุมารี เพื่อดำเนินงาน สืบค้นเก็บรวบรวม อนุรักษ์และใช้ประโยชน์ทรัพยากรท้องถิ่น | ๑๐,๐๐๐ | ข้อบัญญัติ | - | |
| รวม | จำนวน ๔ โครงการ | | ๔๐,๐๐๐ | | ๑๖,๘๕๐ | |

๑. ประเภทครุภัณฑ์ ครุภัณฑ์สำนักงาน

๑.๑ แผนงานบริหารงานทั่วไป

| ลำดับ | ครุภัณฑ์ | เป้าหมายของโครงการ | งบประมาณปี ๒๕๖๕ | แหล่งเงิน งบประมาณ | งบประมาณ ที่ใช้จริง | หมายเหตุ |
|-------|------------------------|--|-----------------|--------------------|---------------------|----------|
| ๑. | เก้าอี้ทำงาน | เก้าอี้ทำงาน จำนวน ๒ ตัว โดยมีคุณลักษณะ ๑) เก้าอี้บุนวม ๒) มีพนักพิงหลัง ๓) ล้อเลื่อนปรับระดับได้ ๔) มีที่พักแขนทั้งสองข้าง | ๖,๐๐๐ | ข้อบัญญัติ | ๖,๐๐๐ | |
| ๒. | เก้าอี้ผู้บริหาร | เก้าอี้ผู้บริหาร จำนวน ๓ ตัว โดยมีคุณลักษณะ ดังนี้ ๑) เก้าอี้บุนวม ๒) มีพนักพิงหลัง ๓) ล้อเลื่อนปรับระดับได้ ๔) มีที่พักแขนทั้งสองข้าง | ๑๕,๐๐๐ | ข้อบัญญัติ | ๑๕,๐๐๐ | |
| ๓. | ตู้เหล็กบานเลื่อนกระจก | ตู้เหล็กบานเลื่อนกระจก จำนวน ๓ หลัง โดยมีคุณลักษณะ เป็น ตู้เอกสารเหล็กบานเลื่อนกระจก | ๑๖,๕๐๐ | ข้อบัญญัติ | ๑๖,๕๐๐ | |
| ๔. | โต๊ะคอมพิวเตอร์ | โต๊ะคอมพิวเตอร์ จำนวน ๒ ตัว ใช้ในการปฏิบัติงาน | ๗,๖๐๐ | ข้อบัญญัติ | ๗,๖๐๐ | |
| ๕. | โต๊ะทำงานตัวแอล | โต๊ะทำงานตัวแอล จำนวน ๑ ตัว | ๑๕,๐๐๐ | ข้อบัญญัติ | ๑๕,๐๐๐ | |
| ๖. | โต๊ะทำงานผู้บริหาร | โต๊ะทำงานผู้บริหาร จำนวน ๓ ตัว ประกอบด้วย ๑. โต๊ะทำงานนายกฯ ๑ ตัว ๔๐,๐๐๐ บาท ๒. โต๊ะทำงานรองนายกฯ จำนวน ๒ ตัวๆละ ๒๐,๐๐๐ บาท | ๘๐,๐๐๐ | ข้อบัญญัติ | ๘๐,๐๐๐ | |

๑. ประเภทครุภัณฑ์ ครุภัณฑ์สำนักงาน

๑.๑ แผนงานบริหารงานทั่วไป

| ลำดับ | ครุภัณฑ์ | เป้าหมายของโครงการ | งบประมาณปี ๒๕๖๕ | แหล่งเงินงบประมาณ | งบประมาณที่ใช้จริง | หมายเหตุ |
|-------|---|--|-----------------|-------------------|--------------------|----------|
| ๗. | โต๊ะเอนกประสงค์ | โต๊ะเอนกประสงค์ จำนวน ๑๐ ตัว โดยมีคุณลักษณะ ๑) โต๊ะเอนกประสงค์ ใช้สำหรับจัดวางสิ่งของต่าง ๆ ให้เป็นระเบียบ ๒) ขนาดไม่น้อยกว่า ๑๘๐ x ๗๕ เซนติเมตร ๓) โครงสร้างแข็งแรง ๔) สามารถพับเก็บได้ | ๓๐,๐๐๐ | ข้อบัญญัติ | ๓๐,๐๐๐ | |
| ๘. | ผ้า màn พร้อมอุปกรณ์ | ผ้า màn ปรับแสงพร้อมอุปกรณ์และติดตั้ง ภายในอาคาร สำนักงานองค์การบริหารส่วนตำบลโพหนอง | ๗๕,๐๐๐ | ข้อบัญญัติ | - | |
| ๙. | เก้าอี้ทำงาน | เก้าอี้ทำงาน จำนวน ๒ ตัวๆ ละ ๓,๐๐๐ บาท | ๖,๐๐๐ | ข้อบัญญัติ | ๖,๐๐๐ | |
| ๑๐. | เครื่องปรับอากาศแบบตั้งพื้น หรือแบบแขวน (ระบบ Inverter) | เครื่องปรับอากาศแบบตั้งพื้นหรือแบบแขวน (ระบบ Inverter) โดยมีคุณลักษณะตามบัญชีราคามาตรฐานครุภัณฑ์ กองมาตรฐานงบประมาณ ๑ สำนักงบประมาณ | ๔๒,๕๐๐ | ข้อบัญญัติ | ๔๒,๕๐๐ | |
| ๑๑. | ตู้เหล็กบานเลื่อนทึบแบบเดี่ยว ๒ บาน | ตู้เหล็กบานเลื่อนทึบแบบเดี่ยว ๒ บาน จำนวน ๒ หลังๆ ละ ๔,๕๐๐ บาท | ๙,๐๐๐ | ข้อบัญญัติ | ๙,๐๐๐ | |
| ๑๒. | ตู้เหล็กแบบ ๔ ลื่นชัก | ตู้เหล็กแบบ ๔ ลื่นชัก | ๖,๙๐๐ | ข้อบัญญัติ | ๖,๙๐๐ | |
| ๑๓. | โต๊ะคอมพิวเตอร์ | โต๊ะคอมพิวเตอร์ จำนวน ๒ ตัว | ๗,๖๐๐ | ข้อบัญญัติ | ๗,๖๐๐ | |

๑. ประเภทครุภัณฑ์ ครุภัณฑ์สำนักงาน

๑.๑ แผนงานบริหารงานทั่วไป

| ลำดับ | ครุภัณฑ์ | เป้าหมายของโครงการ | งบประมาณปี ๒๕๖๕ | แหล่งเงิน งบประมาณ | งบประมาณ ที่ใช้จริง | หมายเหตุ |
|-------|-----------------|--|--------------------|-----------------------|------------------------|----------|
| ๑๔. | โต๊ะทำงาน | โต๊ะทำงาน จำนวน ๒ ตัว ๆ ละ ๕,๕๐๐ บาท โดยมีคุณลักษณะ ๑) โต๊ะไม้ ๒) มี ๒ บานประตู ๓) มี ๑ ลี้นชัก | ๑๑,๐๐๐ | ข้อบัญญัติ | ๙,๔๐๐ | |
| รวม | จำนวน ๑๔ รายการ | | ๓๒๘,๑๐๐ | | ๒๕๑,๕๐๐ | |

๑. ประเภทครุภัณฑ์ ครุภัณฑ์สำนักงาน

๑.๒ แผนงานการศึกษา

| ลำดับ | ครุภัณฑ์ | เป้าหมายของโครงการ | งบประมาณปี ๒๕๖๕ | แหล่งเงิน งบประมาณ | งบประมาณ ที่ใช้จริง | หมายเหตุ |
|-------|---------------------------|--|--------------------|-----------------------|------------------------|----------|
| ๑. | เก้าอี้ทำงาน | เก้าอี้ทำงาน ๑ ตัว ๑) เก้าอี้บุนวม ๒) มีพนักผิงหลัง ๓) ล้อเลื่อนปรับระดับได้ ๔) มีที่พักแขนทั้งสองข้าง | ๓,๐๐๐ | ข้อบัญญัติ | ๓,๐๐๐ | |
| ๒. | เก้าอี้พลาสติกอเนกประสงค์ | เก้าอี้พลาสติกอเนกประสงค์ จำนวน ๓๐ ตัวๆละ ๒๐๐ บาท ให้กับศูนย์พัฒนาเด็กเล็กบ้านโพนทัน | ๖,๐๐๐ | ข้อบัญญัติ | ๖,๐๐๐ | |
| รวม | จำนวน ๒ รายการ | | ๙,๐๐๐ | | ๙,๐๐๐ | |

๑. ประเภทครุภัณฑ์ ครุภัณฑ์สำนักงาน

๑.๓ แผนงานสังคมสงเคราะห์

| ลำดับ | ครุภัณฑ์ | เป้าหมายของโครงการ | งบประมาณปี ๒๕๖๕ | แหล่งเงิน งบประมาณ | งบประมาณ ที่ใช้จริง | หมายเหตุ |
|-------|--------------------|---|--------------------|-----------------------|------------------------|----------|
| ๑. | ตู้เหล็ก แบบ ๒ บาน | ตู้เหล็ก แบบ ๒ บาน จำนวน ๑ หลัง ๆ โดยมี คุณลักษณะตามบัญชีราคามาตรฐานครุภัณฑ์ กอง มาตรฐานงบประมาณ ๑ สำนักงบประมาณ ดังนี้ ๑) มีมือจับชนิดปิด ๒) มีแผ่นชั้นปรับระดับ ๓ ชั้น ๓) คุณสมบัติมาตรฐานผลิตภัณฑ์อุตสาหกรรม (มอก.) | ๕,๙๐๐ | ข้อบัญญัติ | ๕,๙๐๐ | |
| รวม | จำนวน ๑ รายการ | | ๕,๙๐๐ | | ๕,๙๐๐ | |

๑. ประเภทครุภัณฑ์ ครุภัณฑ์สำนักงาน

๑.๔ แผนงานอุตสาหกรรมและการโยธา

| ลำดับ | ครุภัณฑ์ | เป้าหมายของโครงการ | งบประมาณปี ๒๕๖๕ | แหล่งเงิน งบประมาณ | งบประมาณ ที่ใช้จริง | หมายเหตุ |
|-------|------------------------|---|--------------------|-----------------------|------------------------|----------|
| ๑. | ตู้เหล็กบานเลื่อนกระจก | ตู้เหล็กบานเลื่อนกระจก จำนวน ๑ ตู้ โดยมีคุณลักษณะ ๑) เป็นตู้เอกสารเหล็กบานเลื่อนกระจก จัดเก็บ ๓ ชั้น (ตู้ ๔ ฟุต) ๒) ผลิตจากแผ่นเหล็ก ๓) บานเลื่อนกระจก ๒ ประตู มือจับอะลูมิเนียมแบบฝัง พร้อม กุญแจล็อก ๔) แผ่นชั้นวางปรับระดับได้ ๒ แผ่น ๕) สำหรับเก็บแฟ้มเอกสาร สมุดหนังสือ และของใช้ต่างๆ | ๕,๕๐๐ | ข้อบัญญัติ | ๕,๕๐๐ | |
| รวม | จำนวน ๑ รายการ | | ๕,๕๐๐ | | ๕,๕๐๐ | |

๒. ประเภทครุภัณฑ์ ครุภัณฑ์การเกษตร

๒.๑ แผนงานสาธารณสุข

| ลำดับ | ครุภัณฑ์ | เป้าหมายของโครงการ | งบประมาณปี ๒๕๖๕ | แหล่งเงินงบประมาณ | งบประมาณที่ใช้จริง | หมายเหตุ |
|-------|--------------------|---|-----------------|-------------------|--------------------|----------|
| ๑. | เครื่องพ่นหมอกควัน | เครื่องพ่นหมอกควัน จำนวน ๒ เครื่อง ๆ ละ ๕๙,๐๐๐ บาท โดยมีคุณลักษณะ ๑) ปริมาณการฉีดพ่นน้ำยาไม่น้อยกว่า ๔๐ ลิตรต่อชั่วโมง ๒) ถังบรรจุน้ำยาไม่น้อยกว่า ๖ ลิตร ๓) กำลังเครื่องยนต์ไม่น้อยกว่า ๒๕ แรงม้า หมายเหตุ : ใช้สำหรับการกำจัดแมลงและศัตรูพืชทางการเกษตร การฆ่าเชื้อโรค หรือ การป้องกัน กำจัดแมลงซึ่งเป็นพาหะนำโรค เช่น ยุง แมลง เป็นต้น | ๑๑๘,๐๐๐ | ข้อบัญญัติ | ๑๑๘,๐๐๐ | |
| รวม | จำนวน ๑ รายการ | | ๑๑๘,๐๐๐ | | ๑๑๘,๐๐๐ | |

๓. ประเภทครุภัณฑ์ ครุภัณฑ์โฆษณาและเผยแพร่

๓.๑ แผนงานการศึกษา

| ลำดับ | ครุภัณฑ์ | เป้าหมายของโครงการ | งบประมาณปี ๒๕๖๕ | แหล่งเงิน งบประมาณ | งบประมาณ ที่ใช้จริง | หมายเหตุ |
|-------|-------------------------|---|--------------------|-----------------------|------------------------|----------|
| ๑. | ครุภัณฑ์โฆษณาและเผยแพร่ | ผลิตภาพยนตร์สารคดีหนึ่งประมัย ความยาว ๕ นาที - ควบการผลิต - ตัดต่อ - มิกซ์เสียง - เขียนบท - ทำสีและย้อมสีภาพยนตร์ - ทำซีดี - เครื่องฉายโปรเจคเตอร์ - เครื่องเล่นวีดีโอ - ค่าติดตั้งพร้อมใช้งาน | ๘๖,๗๐๐ | ข้อบัญญัติ | - | |
| รวม | จำนวน ๑ รายการ | | ๘๖,๗๐๐ | | ๐ | |

๔. ประเภทครุภัณฑ์ ครุภัณฑ์คอมพิวเตอร์หรืออิเล็กทรอนิกส์

๔.๑ แผนงานบริหารงานทั่วไป

| ลำดับ | ครุภัณฑ์ | เป้าหมายของโครงการ | งบประมาณปี ๒๕๖๕ | แหล่งเงินงบประมาณ | งบประมาณที่ใช้จริง | หมายเหตุ |
|-------|---|---|-----------------|-------------------|--------------------|----------|
| ๑. | เครื่องพิมพ์ Multifunction เลเซอร์ หรือ LED ขาวดำ | เครื่องพิมพ์ Multifunction เลเซอร์ หรือ LED ขาวดำ จำนวน ๒ เครื่อง โดยมีคุณลักษณะตามประกาศเกณฑ์ราคากลางและคุณลักษณะพื้นฐานครุภัณฑ์คอมพิวเตอร์ของกระทรวงดิจิทัลเพื่อเศรษฐกิจและสังคม ประกาศ ณ วันที่ ๑๒ พ.ค. ๖๓ | ๒๐,๐๐๐ | ข้อบัญญัติ | ๒๐,๐๐๐ | |
| ๒. | เครื่องพิมพ์เลเซอร์ หรือ LED สี Network แบบที่ ๑ (๑๘หน้า/นาที) | เครื่องพิมพ์เลเซอร์ หรือ LED สี Network แบบที่ ๑ จำนวน ๑ เครื่อง โดยมีคุณลักษณะตามประกาศเกณฑ์ราคากลางและคุณลักษณะพื้นฐานครุภัณฑ์คอมพิวเตอร์ของกระทรวงดิจิทัลฯ ประกาศ ณ วันที่ ๑๒ พ.ค. ๖๓ | ๑๐,๐๐๐ | ข้อบัญญัติ | ๑๐,๐๐๐ | |
| ๓. | เครื่องคอมพิวเตอร์ สำหรับงานประมวลผล แบบที่ ๒* (จอแสดงภาพขนาดไม่น้อยกว่า ๑๙ นิ้ว) | เครื่องคอมพิวเตอร์ สำหรับงานประมวลผล แบบที่ ๒* (จอแสดงภาพขนาดไม่น้อยกว่า ๑๙ นิ้ว) จำนวน ๑ เครื่องๆ ละ ๓๐,๐๐๐ บ. โดยมีคุณลักษณะตามประกาศเกณฑ์ราคากลางและคุณลักษณะพื้นฐานครุภัณฑ์คอมพิวเตอร์ของกระทรวงดิจิทัลฯ | ๓๐,๐๐๐ | ข้อบัญญัติ | ๓๐,๐๐๐ | |
| ๔. | เครื่องพิมพ์ Multifunction เลเซอร์ หรือ LED ขาวดำ | เครื่องพิมพ์ Multifunction เลเซอร์หรือ LED ขาวดำ จำนวน ๑ เครื่องๆ ละ ๑๐,๐๐๐ บาท โดยมีคุณลักษณะตามประกาศเกณฑ์ราคากลางและคุณลักษณะพื้นฐานครุภัณฑ์คอมพิวเตอร์ของกระทรวงดิจิทัลฯ | ๑๐,๐๐๐ | ข้อบัญญัติ | ๑๐,๐๐๐ | |
| รวม | จำนวน ๔ รายการ | | ๗๐,๐๐๐ | | ๗๐,๐๐๐ | |

๔. ประเภทครุภัณฑ์ ครุภัณฑ์คอมพิวเตอร์หรืออิเล็กทรอนิกส์

๔.๒ แผนงานการศึกษา

| ลำดับ | ครุภัณฑ์ | เป้าหมายของโครงการ | งบประมาณปี ๒๕๖๕ | แหล่งเงิน งบประมาณ | งบประมาณ ที่ใช้จริง | หมายเหตุ |
|-------|--|--|--------------------|-----------------------|------------------------|----------|
| ๑. | เครื่องพิมพ์เลเซอร์ หรือ LED สี Network แบบที่ ๑ (๑๘หน้า/นาที) | เครื่องพิมพ์เลเซอร์ หรือ LED สี Network แบบที่ ๑ จำนวน ๑ เครื่องๆละ ๑๐,๐๐๐ บาท โดยมีคุณลักษณะตามประกาศเกณฑ์ราคากลางและคุณลักษณะพื้นฐาน ครุภัณฑ์คอมพิวเตอร์ของกระทรวงดิจิทัลฯ | ๑๐,๐๐๐ | ข้อบัญญัติ | ๑๐,๐๐๐ | |
| รวม | จำนวน ๑ รายการ | | ๑๐,๐๐๐ | | ๑๐,๐๐๐ | |

๔. ประเภทครุภัณฑ์ ครุภัณฑ์คอมพิวเตอร์หรืออิเล็กทรอนิกส์

๔.๓ แผนงานอุตสาหกรรมและการโยธา

| ลำดับ | ครุภัณฑ์ | เป้าหมายของโครงการ | งบประมาณปี ๒๕๖๕ | แหล่งเงิน งบประมาณ | งบประมาณ ที่ใช้จริง | หมายเหตุ |
|-------|--|--|--------------------|-----------------------|------------------------|----------|
| ๑. | เครื่องคอมพิวเตอร์ สำหรับงานประมวลผล แบบที่ ๒*(จอแสดงภาพขนาดไม่น้อยกว่า ๑๙ นิ้ว) | เครื่องคอมพิวเตอร์ สำหรับงานประมวลผล แบบที่ ๒* (จอแสดงภาพขนาดไม่น้อยกว่า ๑๙ นิ้ว) จำนวน ๑ เครื่อง โดยมีคุณลักษณะตามประกาศเกณฑ์ราคากลางและคุณลักษณะพื้นฐานครุภัณฑ์คอมพิวเตอร์ของกระทรวงดิจิทัลเพื่อเศรษฐกิจและสังคม ประกาศ ณ วันที่ ๑๒ พฤษภาคม ๒๕๖๓ | ๓๐,๐๐๐ | ข้อบัญญัติ | ๓๐,๐๐๐ | |
| ๒. | เครื่องพิมพ์ Multifunction เลเซอร์ หรือ LED ขาวดำ | เครื่องพิมพ์ Multifunction เลเซอร์ หรือ LED ขาวดำ จำนวน ๑ เครื่อง โดยมีคุณลักษณะตามประกาศเกณฑ์ราคากลางและคุณลักษณะพื้นฐานครุภัณฑ์คอมพิวเตอร์ของกระทรวงดิจิทัลเพื่อเศรษฐกิจและสังคม ประกาศ ณ วันที่ ๑๒ พ.ค. ๒๕๖๓ | ๑๐,๐๐๐ | ข้อบัญญัติ | ๑๐,๐๐๐ | |
| รวม | จำนวน ๒ รายการ | | ๔๐,๐๐๐ | | ๔๐,๐๐๐ | |

๕. ประเภทครุภัณฑ์ ครุภัณฑ์สนาม

๕.๑ แผนงานการศึกษา

| ลำดับ | ครุภัณฑ์ | เป้าหมายของโครงการ | งบประมาณปี ๒๕๖๕ | แหล่งเงิน งบประมาณ | งบประมาณ ที่ใช้จริง | หมายเหตุ |
|-------|----------------------------|---|--------------------|-----------------------|------------------------|----------|
| ๑. | ชุดเครื่องเล่นสนามเด็กเล่น | ชุดเครื่องเล่นสนามเด็กเล่น เสริมสร้างพัฒนาการมีความปลอดภัยรองรับแก่เด็กปฐมวัย ผ่านมาตรฐาน มอก. พร้อมติดตั้ง | ๑๐๐,๐๐๐ | ข้อบัญญัติ | ๑๐๐,๐๐๐ | |
| รวม | จำนวน ๑ รายการ | | ๑๐๐,๐๐๐ | | ๑๐๐,๐๐๐ | |

ส่วนที่ ๔ สรุปผล ข้อสังเกตและข้อเสนอแนะ

๑. สรุปผลการพัฒนาท้องถิ่นในภาพรวม

๑.๑ ความสำเร็จการพัฒนาตามยุทธศาสตร์

๑.๑.๑ ยุทธศาสตร์ที่ ๑ ยุทธศาสตร์การพัฒนาโครงสร้างพื้นฐานและผังเมือง

๑.๑.๒ ยุทธศาสตร์ที่ ๒ ยุทธศาสตร์การเสริมสร้างความเข้มแข็งของครอบครัวและชุมชน

๑.๑.๓ ยุทธศาสตร์ที่ ๓ ยุทธศาสตร์การพัฒนาส่งเสริมคุณภาพชีวิตและสร้างสังคมมีคุณธรรม

๑.๑.๔ ยุทธศาสตร์ที่ ๔ ยุทธศาสตร์การพัฒนาส่งเสริมส่งเสริมภูมิปัญญาท้องถิ่น วัฒนธรรม

ประเพณี

๑.๑.๕ ยุทธศาสตร์ที่ ๕ ยุทธศาสตร์การพัฒนาการอนุรักษ์ทรัพยากรธรรมชาติและสิ่งแวดล้อม

องค์การบริหารส่วนตำบลโพนทัน มีความสำเร็จในเชิงยุทธศาสตร์ จากการกำหนดยุทธศาสตร์การพัฒนาไว้ทั้งหมด ๕ ยุทธศาสตร์ องค์การบริหารส่วนตำบลโพนทันสามารถนำมาขับเคลื่อนองค์กร จัดทำแผนงาน/โครงการ ได้ครบทั้ง ๕ ยุทธศาสตร์ และสามารถนำมาดำเนินงานในปีงบประมาณ ๒๕๖๔ ได้ครบทั้ง ๕ ยุทธศาสตร์

๑.๒ สรุปผลการประเมินโครงการ

๑.๒.๑ พบว่าความชัดเจนของชื่อโครงการ จากจำนวนโครงการทั้งหมด ๑๙๕ โครงการ ความชัดเจนของชื่อโครงการ ซึ่งเป็นโครงการที่มีวัตถุประสงค์สนองต่อแผนยุทธศาสตร์การพัฒนาขององค์การบริหารส่วนตำบลโพนทันและดำเนินการเพื่อให้การพัฒนาบรรลุตามวิสัยทัศน์ขององค์การบริหารส่วนตำบลโพนทันที่กำหนดไว้ ชื่อโครงการมีความชัดเจนในระดับหนึ่ง มุ่งไปเรื่องใดเรื่องหนึ่ง แต่ควรจะชัดเจนมากยิ่งขึ้นเพื่อให้อ่านแล้วเข้าใจได้ว่าจะพัฒนาอะไรในอนาคต

๑.๒.๒ พบว่ามีการประมาณการราคาถูกต้องตามหลักวิธีการงบประมาณ ซึ่งการประมาณราคา/งบประมาณที่จะดำเนินโครงการต้องมีความชัดเจน ถูกต้อง รอบคอบ ตามหลักวิธีการงบประมาณอ้างอิงราคากลาง หรือเปรียบเทียบราคาตามท้องตลาดตามระเบียบกฎหมายที่กำหนด

๑.๒.๓ พบว่าการกำหนดตัวชี้วัด (KPI) ต้องสอดคล้องกับวัตถุประสงค์และผลที่คาดว่าจะได้รับยิ่งขึ้น โครงการต้องกำหนดตัวชี้วัด (KPI) มีความเป็นไปได้ชัดเจน มีลักษณะเฉพาะเจาะจง มีหน่วยที่สามารถชี้วัดได้ชัดเจน

๑.๓ การวัดผลในเชิงปริมาณและคุณภาพ

ผลการดำเนินงานตามแผนพัฒนาขององค์กรปกครองส่วนท้องถิ่น ภายใต้แผนพัฒนาท้องถิ่น ๕ ปี โดยมีกำหนดระยะเวลาในการติดตามและรายงานผลการดำเนินงานปีละอย่างน้อย ๑ ครั้ง เริ่มตั้งแต่สิ้นสุดการดำเนินงานในเดือนตุลาคม ๒๕๖๓ - เดือนกันยายน ๒๕๖๔ แผนพัฒนาท้องถิ่นขององค์การบริหารส่วนตำบลโพนทัน พ.ศ.๒๕๖๑ - ๒๕๖๕ ประกอบด้วย ๕ ยุทธศาสตร์ เฉพาะปีงบประมาณ พ.ศ.๒๕๖๔ มีจำนวนโครงการทั้งสิ้น ๑๙๕ โครงการ ดำเนินการแล้วเสร็จจำนวน ๕๔ โครงการ ที่ยังไม่ได้ดำเนินการ ๑๔๑ โครงการ

งบประมาณที่ใช้ทั้งสิ้น ๔,๘๗๑,๗๓๕ บาท แยกเป็นงบประมาณตามข้อบัญญัติ เป็นเงิน ๒,๔๐๙,๗๓๕ บาท เงินสะสม เป็นเงิน ๒,๔๖๒,๐๐๐ บาท เงินอุดหนุนเฉพาะกิจ เป็นเงิน ๐.- บาท

๑.๔ ความสำเร็จการพัฒนาตามเป้าหมาย (ผลผลิตของโครงการ)

๑.๔.๑ เป้าหมายยกระดับและพัฒนาศักยภาพโครงสร้างพื้นฐาน ปีงบประมาณ ๒๕๖๔ สามารถดำเนินการได้ทั้งหมด ๑๘ โครงการ โดยเป็นไปตามเป้าหมายของแต่ละโครงการที่ตั้งไว้ในแผนพัฒนาท้องถิ่นและแผนการดำเนินงาน

๑.๔.๒ เป้าหมายร้อยละของเด็กและเยาวชนได้รับการเรียนรู้พัฒนาทักษะชีวิตตามเกณฑ์มาตรฐานการศึกษาขั้นพื้นฐาน ร้อยละ ๙๕ องค์การบริหารส่วนตำบลโพนทัน ได้ดำเนินการเป็นไปตามวัตถุประสงค์ และเป้าหมายของโครงการ พร้อมทั้งอุดหนุนงบประมาณให้กับสถานศึกษาในเขตตำบลโพนทัน เป็นไปตามเป้าหมายของแต่ละโครงการที่ตั้งไว้ในแผนพัฒนาท้องถิ่นและแผนการดำเนินงาน

๑.๔.๓ เป้าหมายยกระดับคุณภาพชีวิตและเสริมสร้างชุมชนสู่ความเข้มแข็ง ปีงบประมาณ ๒๕๖๔ องค์การบริหารส่วนตำบลโพนทันได้ดำเนินโครงการเพื่อสร้างงาน สร้างอาชีพให้แก่ชุมชน และจัดโครงการที่ช่วยสร้างความปลอดภัย ในชีวิตและทรัพย์สินแก่ประชาชน เป็นไปตามเป้าหมายของแต่ละโครงการที่ตั้งไว้ในแผนพัฒนาท้องถิ่นและแผนการดำเนินงาน

๑.๔.๔ เป้าหมายเด็ก เยาวชน ประชาชนในวัยการศึกษาได้ศึกษาเล่าเรียน อนุรักษ์และฟื้นฟูประเพณีวัฒนธรรมท้องถิ่นให้เป็นเอกลักษณ์คงอยู่กับท้องถิ่นสืบไป ปีงบประมาณ ๒๕๖๔ องค์การบริหารส่วนตำบลโพนทันได้ดำเนินโครงการเพื่อส่งเสริม สืบสานวัฒนธรรมท้องถิ่น รวมถึงการต่อยอดสร้างผลิตภัณฑ์จากศิลปวัฒนธรรมเอกลักษณ์ของตำบล เป็นไปตามเป้าหมายของแต่ละโครงการที่ตั้งไว้ในแผนพัฒนาท้องถิ่นและแผนการดำเนินงาน

๑.๔.๕ เป้าหมายประชาชนร่วมอนุรักษ์ทรัพยากรธรรมชาติและสิ่งแวดล้อมของท้องถิ่น ปีงบประมาณ ๒๕๖๔ องค์การบริหารส่วนตำบลโพนทันได้ดำเนินโครงการเพื่ออนุรักษ์ทรัพยากรธรรมชาติหลายโครงการ โดยความร่วมมือจากประชาชนเป็นอย่างดี ซึ่งเป็นไปตามเป้าหมายของแต่ละโครงการที่ตั้งไว้ในแผนพัฒนาท้องถิ่นและแผนการดำเนินงาน

๒. ปัญหาและอุปสรรค

๒.๑ งบประมาณไม่เพียงพอ

๒.๒ โครงการเกินศักยภาพมีจำนวนมาก

๒.๓ สถานการณ์การแพร่ระบาดของโรคติดเชื้อไวรัสโคโรนา COVID-๑๙ ทำให้บางโครงการไม่สามารถดำเนินการได้

๓. ข้อเสนอแนะ/แนวทางแก้ไข

๓.๑ ในการจัดทำแผนพัฒนาท้องถิ่นขององค์การบริหารส่วนตำบล ควรมีการสำรวจความต้องการของประชาชนและสภาพปัญหาที่เกิดขึ้นจริงในชุมชน เพื่อให้ประชาชนเข้ามามีส่วนร่วมในการจัดทำแผนพัฒนาและการแก้ไขปัญหาหรือการพัฒนาที่สอดคล้องและตอบสนองความต้องการของชุมชนอย่างแท้จริง

๓.๒ โครงการที่บรรจุในแผนพัฒนาท้องถิ่นมีจำนวนมาก แต่ไม่สามารถขับเคลื่อนแผนงาน/โครงการมาจัดทำงบประมาณและดำเนินการได้ ควรนำแผนพัฒนาท้องถิ่นที่มีอยู่มาขับเคลื่อนการดำเนินงานให้มากที่สุด

๓.๓ ในการดำเนินการตามแผนพัฒนาควรมีการรายงานผลการปฏิบัติงานในโครงการต่าง ๆ ขององค์การบริหารส่วนตำบลให้ประชาชนได้รับทราบโดยทั่วกัน

๓.๔ โครงการเกินศักยภาพมีจำนวนมาก จึงไม่สามารถดำเนินการได้ทั้งหมดทุกโครงการ

๓.๕ เนื่องจากประสบกับสถานการณ์การแพร่ระบาดของโรคติดเชื้อไวรัสโคโรนา COVID-๑๙ ทำให้บางโครงการไม่สามารถดำเนินการได้ แนวทางแก้ไขพิจารณาปรับรูปแบบการดำเนินโครงการเพื่อให้เหมาะสมกับสถานการณ์โควิด-๑๙ในปีงบประมาณต่อไปโดยต้องปฏิบัติตามมาตรการ ด้านสาธารณสุขที่ภาครัฐกำหนด